LOS ANDES

CATORCE PAGINAS
Precio del Ejemplar $ 6.00

Año XCIII

Registro Nacional de la Propiedad Intelectual Año 1974: Nº 1.270.582

MENDOZA — Martes 7 de Octubre de 1975

Publicación adherida al Instituto Verificador de Circulaciones

Núm. 31.065

Un aspecto de la reunión de gabinete realizada ayer, en la que se dispuso la creación del Consejo de Seguridad Interna. (Radiofoto de Télam).

Creóse el Consejo de Seguridad Interna

Participarán los tres comandantes y se encargará de la lucha antisubversiva

BUENOS AIRES, 6 (NA). — Quedó constituido hoy el consejo de seguridad interna, presidido por el titular del Poder Ejecutivo e integrado por los ocho ministros y los comandantes generales de las tres Fuerzas Armadas, organismo que "tendrá a su cargo la decisión política de la lucha contra la subversión y que será convocado toda vez que el presidente de la Nación lo considere necesario", quedando afectadas funcionalmente al nuevo organismo las secretarías de prensa y difusión de la Presidencia y la de Informaciones del Estado.

La medida fue adoptada durante una relativamente breve reunión del gabinete nacional —que duró una hora y cuarto— realizada hoy en la sala de situación de la Casa de Gobierno, la que fue convocada imprevistamente por el presidente provisional de la Nación, Italo Argentino Luder, según señalaron fuentes gubernamentales a raíz de los graves acontecimientos registrados en la ciudad de Formosa, ayer.

Asistieron los ministros del Interior, Angel Federico Robledo; de Trabajo, Carlos Federico Ruckauf; de Relaciones Exteriores y Culto, Manuel Aráuz Castex; de Defensa, Tomás Salvador Vottero; de Economía, Antonio Cafiero, y de Bienestar Social Carlos Emery. Estuvieron presentes también los comandantes generales de la Armada, almirante Emilio Massero y de la Fuerza Aérea, brigadier general Héctor Luis Fautario, el jefe del estado mayor general del Ejército, general de brigada Roberto Viola; el jefe de la Policía Federal, comisario general Omar Pintos; y los tres secretarios del área presidencial (Prensa y Difusión); Informaciones del Estado y Técnico).

No lo hicieron los ministros de Justicia, Ernesto Corvalán Nanclares, y de Cultura y Educación, Carlos Arraghi, por encontrarse ambos en misión oficial en el exterior. Tampoco estuvo presente el comandante general del Ejército, general de brigada, Jorge Rafael Videla, que en las primeras horas de esta mañana viajó hacia la ciudad de Formosa para interiorizarse sobre el sangriento intento de copamiento del Regimiento 29 de Monte.

Durante el acuerdo de gabinete fue suscripto el decreto de creación del Consejo de Seguridad Interna, indicando la Secretaría de Prensa y Difusion que dicho decreto "instrumenta el que fuera dictado la semana pasada creando el Consejo Nacional de Defensa, presidido por el ministro de Defensa e integrado por los comandantes generales de las Fuerzas Armadas".

Brazo ejecutivo

Según se deduce del comunicado oficial, este Consejo Nacional de Defensa se constituirá en el brazo ejecutivo del nuevo Consejo de Seguridad Interna, mientras que éste tendría a su cargo la decisión política en la lucha contra la subversión", aquél "tendrá a su cargo impartir instrucciones a las Fuerzas Armadas, fuerzas de seguridad y fuerzas policiales para que procedan a ejecutar las operaciones militares y de seguridad que sean necesarias a efectos de aniquilar el accionar de los elementos subversivos que actúan en todo el territorio nacional".

De acuerdo con el comunicado oficial, durante las deliberaciones del gabinete nacional "los ministros sometieron a consideración del doctor Luder diversos proyectos de ley que, a su criterio, deberían ser incluidos en la convocatoria a sesiones extraordinarias del Parlamento Nacional".

La salud de Isabel Perón

No se descarta que durante el cónclave el ministro del Interior haya realizado un pormenorizado informe sobre el estado de salud de la presidente de la Nación, señora María Estela Martínez de Perón, que a su vez el titular de la cartera política del Poder Ejecutivo habría recibido del secretario de Deportes y Turismo y médico privado de la jefa del Estado, Pedro Eladio Vázquez, durante una larga conversación que ambos mantuvieron en la planta baja de la Casa Rosada. El doctor Vázquez regresó el sábado último de Ascochinga, Córdoba, donde se encuentra descansando la señora de Perón.

Dicho informe habría sido ampliado —incluyendo consideraciones de orden político y partidario— durante el almuerzo privado que mantuvieron el presidente Luder y el ministro Robledo tras concluir las deliberaciones del Gabinete Nacional, que informalmente se prolongaron varios minutos en una conversación entre el

(Pasa a la Pág. 3, Col. 4ª)

Fuerzas combinadas buscan a los guerrilleros en fuga

Rastrillan los montes de Formosa y alrededores. Rige el toque de queda en esa ciudad. Presunta muerte de 6 civiles

FORMOSA, 6 (NA). — El comandante general del Ejército, general Jorge Rafael Videla llegó a esta ciudad para interiorizarse de los cruentos enfrentamientos armados que conmocionan al país y que tuvieron como escenario inicial el regimiento 29 de Infantería de Monte y el aeropuerto local El Pucú donde, según un informe oficial, murieron doce militares y más de quince elementos subversivos.

La información, suministrada por el Comando General del Ejército, no abunda en detalles acerca de las acciones armadas, no obstante lo cual por otros conductos oficiosos se logró reconstruir parcialmente los hechos, y apreciar que el operativo guerrillero fue puesto en marcha por una organización guerrillera ilegal, y que el número de víctimas mortales supera al brindado oficialmente.

Intenso operativo

Esta manana, se observaban aún aqui signos de la intensa tensión provocada en la tarde de ayer, y efectivos del Ejército y Gendarmería nacional continuaban rastrillando los espesos montes cercanos a esta ciudad y tambien los que bordea el río Paraguay, en busca de los extremistas que huyeron a pie o en vehículos robados, al no poder concretar su plan original de hacerlo en el avión.

Personal especializado debió, incluso, desactivar hoy artefactos explosivos colocados por los insurrectos —seguramente para favorecer la etapa de fuga— en los puentes El Pucú, al sur sobre la ruta 11, y El Blanco, al oeste sobre la ruta 81. De haber estallado las poderosas bombas, estimaron los peritos, esta ciudad capital habría quedado incomunicada por vía terrestre.

Por otra parte circularon insistentes versiones, que no fueron admitidas ni desmentidas en forma oficial, en el sentido de que se habrían producido nuevos enfrentamientos y descubierto cargas explosivas en las vias del ferrocarril.

Toque de queda

El toque de queda implantado a las 22 de anoche, sumió a la sa capital formoseña en una densa quietud, quebrada únicamente por algunos disparos hechos en la lejanía, evidentemente como parte de la labor de búsqueda en que están empeñadas las fuerzas de seguridad.

Según las versiones oficiosas, los hechos comenzaron a desencadenarse aproximadamente a las 16 de ayer. A esa hora, dos grupos de insurrectos —aproximadamente 40 personas en total— ingresaron al regimiento. Uno de ellos lo hizo por los fondos, y otro por el portón de acceso principal.

El primero de los grupos habría ingresado a una de las cuadras donde están ubicados los dormitorios de los soldados conscriptos. En ese lugar, habrían intimado a los presentes, pero un subteniente logró salir a la plaza de armas y alertar la guardia.

Entretanto, el otro grupo sedicioso, a cuyo frente habría actuado el soldado, que el parte oficial consigna como entregador, cuyo apellido sería Mayol, atacó la guardia. Los guerrilleros se desplazaban en tres automóviles y dos furgones y en todos los casos, perpetraban sus ataques con fusiles automáticos, revólveres, itakas y granadas de mano.

En el enfrentamiento ocurrido en las cercanias del puesto de guardia habria muerto el suboficial Sanabria, y varios soldados y guerrilleros. Al verse sobrepasados por los militares, los miembros del segundo grupo guerrillero optaron por darse a la fuga, para lo cual contaron con el paso por el lugar de una camioneta, en la que cuatro jóvenes viajaban hacia esta ciudad. Los terroristas ocuparon el vehiculo huyeron.

Mientras tanto, algunos sediciosos aún luchaban en el interior de la unidad lanzando granadas de mano y haciendo disparos de ametralladoras. Uno de los guerrilleros habría logrado acercarse a un subteniente y dispararle a quemarropa con una itaka, fallándole el detonante del arma. Entonces, el oficial le habra propinado un puntapié y logrado darle muerte con su pistola reglamentaria.

El ataque por los fondos del cuartel prosiguió con toda intensidad con resultado adverso, para los insurgentes que finalmente huyeron o cayeron abatidos.

Ni bien tomó conocimiento de lo que ocurría, el jefe del Regimiento, coronel Dardo Argentino Oliva se puso al frente del operativo de resistencia y luego de controlar la situación en el cuartel ordenó la realización de los operativos rastrillo antes aludidos.

Confusión en la ciudad

A todo esto, ya conmovida la población por los disparos y el ulular de las sirenas de los vehículos policiales, se producían violentos enfrentamientos armados en las zonas aledañas al aeropuerto internacional de El Pucú. Previamente, jóvenes armados detenían a los vehículos que circulaban por la ruta 11, los hacían descender y les quitaban las llaves de contacto para luego arrojarlas entre los arbustos.

El avión secuestrado, luego de aterrizar en el establecimiento "Boll", en las proximidades de Rafaela. (Radiofoto de NA).

En esa parte del operativo, los guerrilleros habrían tomado como rehén a una persona llamada Oscar López, que sería empleado del Servicio de Informaciones del Estado. A otros automovilistas se les permitió continuar el viaje con la imposición de que transmitiesen a las fuerzas de seguridad el mensaje de que no se maltratara a los irregulares detenidos con vida, pues en ese caso se adoptarían represalias contra los rehenes.

En las inmediaciones del aeropuerto, un automóvil Ford Falcon ocupado por el jefe de Gendarmería Nacional fue atacado por un grupo extremista y se originó un tiroteo en el que solo resultó herido levemente el segundo comandante.

En apoyo de los atacados, concurrieron varios efectivos de esa fuerza de seguridad, muchos de ellos vestidos de civil debido al feriado del día domingo.

Esa circunstancia confundió aún más a los pobladores que permanecían ajenos a los hechos temerosos y sin comprender el desenvolvimiento de los acontecimientos.

Muerte de civiles

Las informaciones oficiosas indican también que los irregulares llegaron a copar por algunos momentos el aeropuerto y que en los tiroteos habrían muerto seis civiles.

Además, habría sido abatido el agente de policía Santiago Ibáñez cuando pretendió colaborar con las fuerzas que resistían a los guerrilleros. También habría fallecido un hermano del policía.

Esta tarde, una manifieta

(Pasa a la Pág. 2, Col. 1ª)

Pasajeros que viajaban en el Boeing secuestrado, a su llegada, anoche, al aeroparque metropolitano, donde eran esperados. (Radiofoto NA).

Cafiero recibió a dirigentes rurales

Estos no habrían obtenido respuestas satisfactorias

BUENOS AIRES, 6 (NA). — El ministro de Economía, doctor Antonio Cafiero recibió en las postrimerías de la tarde a los máximos dirigentes de Confederaciones Rurales Argentinas y Federación Agraria Argentina, las dos entidades que patrocinaron el paro agropecuario del mes anterior. Por la primera entidad concurrieron Edgardo Biava y Arturo Zaffirio, presidente y vicepresidente, y por la segunda, Humberto Volando y Luis Mende.

Las deliberaciones se prolongaron durante dos horas en el propio despacho del ministro de Economía, quien estaba acompañado del secretario de Agricultura y Ganadería, ingeniero Lucio Reca.

Al concluir, Volando informó que todos ellos se congregarían en la sede de las confederaciones rurales argentinas para redactar un comunicado común.

No obstante la parquedad de la declaración de los dirigentes rurales, se supo que todos ellos insistieron en presentar a consideración del jefe de la conducción económica el amplio espectro de reclamaciones que contienen los 14 puntos aprobados por las entidades agropecuarias en oportunidad del reciente paro. Naturalmente, en esta oportunidad fueron agregadas connotaciones especiales y de apreciación personal sobre el desarrollo de la crisis que envuelve actualmente a todos los productores.

Tanto Volando, como Biava, coincidieron en su apreciación personal de que la conversación discurrió en tono cordial y casi confidencial, en el ambiente más intimo del despacho de trabajo. Aunque públicamente no quisieron admitirlo, se sabe que plantearon al jefe de la conducción económica la posibilidad de que las entidades del campo concreten un nuevo paro si para el 14 del corriente no se ha advertido un decidido accionar gubernamental en pro de medidas concretas.

El doctor Cafiero habría prometido en esa instancia que pronto se conocerán diversas medidas que cumplirán el anhelo de los productores.

Comunicado de los dirigentes

BUENOS AIRES, 6 (NA). — Confederaciones Rurales Argentinas (CRA) y la Federación Agraria Argentina (FAA) emitieron hoy un comunicado con la entrevista mantenida con el ministro de Economía, en el cual se señala que no se obtuvo "más que promesas" de analizar los problemas del sector agropecuario a través de "comisiones oficiales".

El documento expresa también que "el tono de la reunión fue amable, pero la realidad, como verdad, es que no se obtuvieron respuestas positivas".

Un paro total habrá mañana en Salud Pública

BUENOS AIRES, 6 (N. A.). — La Federación de Asociaciones de Trabajadores de Sanidad de la Argentina (FATSA), dispuso la realización de un paro nacional de la actividad para el próximo miércoles 8, en demanda del pago de anticipos sobre las retroactividades adeudadas a los trabajadores del área estatal nucleados en la organización y el reconocimiento de su representatividad sindical por el Ministerio de Trabajo.

Los trabajadores sanitarios reclaman también una definición oficial sobre la puesta en marcha de la carrera sanitaria establecida por las leyes 20.748 y 20.749, que reglamentan el sistema nacional integrado de salud.

Dieron la nómina de conscriptos muertos

BUENOS AIRES, 6 (NA). — El Comando General del Ejército dio a conocer hoy la nómina de los soldados "muertos en combate" durante los sucesos de ayer en la ciudad de Formosa, cuando un comando extremista intentó copar el Regimiento 29 de Infantería Monte, con asiento en las cercanías de la capital provincial.

De acuerdo a la lista oficial, las víctimas fueron: Ismael Sánchez, Eduardo Sosa, Dante Salvatierra, José Coronel, Antonio Arrieta, Omar Sánchez, Marcelino Torales, Alberto Villalba, Hermindo Luna y Heriberto Dávalos.

Sumadas las muertes del sargento primero Victorio Sanabria y del subteniente Ricardo Massaferro, las bajas sufridas por el Ejército, suman doce.

Crónica oficial del cruento choque armado

BUENOS AIRES, 6 (Télam). — Relacionado con el intento de copamiento al Regimiento de Infantería 29 de Monte, de la ciudad de Formosa, y ampliando la información proporcionada ayer el Comando General del Ejército informa que:

1. - Aproximadamente a las 16.30 horas del domingo ppdo. penetraron por los fondos del cuartel, luego de copar al centinela, cinco vehículos civiles ocupados por 18 a 20 delincuentes subversivos.

2. - Al alcanzar los primeros edificios son tiroteados por un soldado que no obstante ser sorprendido por los atacantes, niega su rendición y dispara su arma, produciéndose los disparos que darían la alarma. El soldado es muerto por los atacantes.

3. - Tres vehículos se detienen frente a los edificios de los dormitorios de tropa, mientras otro se dirige al depósito de arsenales y el quinto avanza para atacar el local de la guardia en forma casi simultánea.

4. - Los delincuentes subversivos penetran en las cuadras arrojando granadas y disparando sus armas. Seis soldados que descansan en su alojamiento resultan acribillados en sus camas y otros dos fueron sorprendidos mientras tomaban una ducha, resultando todos muertos.

5. - En esta circunstancia es acribillado el subteniente Ricardo E. Massafferro al intentar repeler la agresión en defensa de sus soldados.

En la acción simultánea llevada a cabo sobre el local de la guardia, fue muerto el sargento primero Víctor Sanabria y un soldado que resistieron la agresión.

6. — Producida la inmediata reacción de los efectivos presentes en la unidad, y al ser cercados los delincuentes, se generalizó un tiroteo el que dio como resultado la muerte de catorce extremistas y varios soldados heridos. Dos de los delincuentes consiguieron fugar y refugiarse en una casa próxima al cuartel, siendo perseguidos y rodeados en ese lugar. En dicha circunstancia los delincuentes intentaron fugar, escudándose tras dos niños mientras accionaban sus armas. Pese a ello, fueron finalmente abatidos sin daños para los menores.

7. — La enérgica y decidida acción del personal presente en el cuartel, y procedente del barrio militar cercano, al que se sumó personal de la Prefectura Naval Argentina, posibilitó el aniquilamiento total de los delincuentes que penetraron al regimiento.

El ex soldado Mayol, que actuara como entregador, pereció junto a los delincuentes subversivos.

8. - Como saldo doloroso de este alevoso ataque, además del subteniente Ricardo E. Massafferro y del sargento 1ro. Víctor Sanabria, perecieron los siguientes soldados oriundos de la provincia de Formosa:

Antonio Arrieta, José Coronel, Dante Salvatierra, Edmundo Sosa, Tomás Sánchez, Marcelino Torales, Edmundo Luna, Heriberto Dávalos, Ismael Sánchez y Alberto Villanueva.

Asimismo, el Comando General del Ejército destaca la solidaridad y apoyo puestos en evidencia por la población de la ciudad de Formosa para con la fuerza, ante los acontecimientos producidos.

Los sediciosos huyeron tras una rápida y audaz maniobra

RAFAELA, Santa Fe, 6. (NA) — Un amplio operativo realizan fuerzas de seguridad en las proximidades de esta ciudad y especialmente en la zona de María Susana, localidad situada a unos 17 kilómetros de aquí, en la que descendió ayer, en un improvisado campo de aterrizaje, el enorme Boeing 737 de Aerolíneas Argentinas en el que fugaron parte de los guerrilleros que protagonizaron el sangriento episodio de Formosa.

Los integrantes del grupo sedicioso, en número de 30 aproximadamente, consiguieron huir en vehículos que los esperaban en las proximidades del campo, en realidad un lodazal, perteneciente a la firma Boll, y sembraron de clavos "miguelitos" los caminos que utilizaron en su fuga, impidiendo de esa manera que los persiguiera la policía.

Las medidas de seguridad se extendieron a otras zonas de la provincia, inclusive a la misma capital, donde se registró un estricto control en los accesos y especialmente en el túnel subfluvial Hernandarias, que la une con la capital de Entre Ríos, la ciudad de Paraná.

Otro tanto ocurrió en rutas y caminos importantes y en la ciudad de Rosario, lugares en que fueron detenidos y requisados todos los vehículos en tránsito, a la vez que se pedía documentación a sus ocupantes.

En la improvisada pista, en tanto, permanece el Boeing "Ciudad de Trelew" -LV-JNE- que, al parecer, sólo sufrió desperfectos en su tren de aterrizaje, como consecuencia de lo inapropiado del terreno en que debió desplazarse al descender.

El campo, de unos 600 metros de largo, nada más, está rodeado por un rígido dispositivo de seguridad que en un principio estuvo a cargo de fuerzas militares pero que posteriormente quedó bajo la responsabilidad de la policía provincial.

El dispositivo abarca unos 3 kilómetros a la redonda y ello impide que se acerquen al lugar los periodistas. Según se supo, cerca del mediodía aterrizó en el mismo campo un avión AVRO de Aerolíneas Argentinas, de menor porte y más apto para levantar vuelo en pistas improvisadas y de corto tramo.

El AVRO está dotado, asimismo, de baterías de arranque que le permiten operar en sitios en los que se carece de la infraestructura necesaria. A su bordo, se dijo, viajó personal técnico de la empresa que analizó las condiciones en que se encuentra el Boeing y la posibilidad de que levante vuelo desde allí mismo, sin necesidad de desprenderlo de los planos y la cola para trasladarlo hasta un sitio adecuado.

En el primero de los casos, será necesario disponer los elementos de transporte apropiados para las partes del enorme aparato de dos turbinas, mientras que en el segundo de los casos, aparte de la reparación del tren de aterrizaje, habrá que resolver el problema creado por el hundimiento de las ruedas en el terreno.

Al tomar tierra ayer a las 18,30 el Boeing llevaba como piloto al comandante Diego Bacaz, era copiloto Amilcar Fernández, actuaban como comisarios de a bordo Horacio Mateazzo y Carlos Flores, mientras que se desempeñaban a bordo las azafatas Cristina Font y Baarbare Kach.

Bacaz señaló que el avión fue tomado por no menos de cinco o seis individuos armados cuando, en pleno vuelo, se aprestaba a descender en el aeropuerto Camba Punta, de la ciudad de Corrientes, donde debía llegar a las 16,10 horas.

Los guerrilleros obligaron a la tripulación a seguir viaje hasta el aeropuerto de El Pucú, de la capital formoseña, luego en el que hicieron descender a todos los pasajeros, menos al prefecto mayor Aníbal Rufino Antunes, jefe de la zona Corrientes de la Prefectura Naval Argentina.

En Formosa, cuyo aeropuerto estaba ya tomado por los insurrectos, que mantenían re-

(Pasa a la Pág. 3, Col. 6ª)

Los restos mortales del subteniente Massaferro son transportados por camaradas de arma al arribo del féretro al aeroparque "Jorge Newbery". (Radiofoto de Télam).

Entregan a sus deudos los cadáveres de 10 soldados

Indignación en Formosa por el sangriento suceso

FORMOSA, 6 (NA). — "Para su éxito, los extremistas necesitan el apoyo del pueblo argentino. De la manera que actuaron no lo lograrán: porque el Ejército Argentino es parte de este pueblo y ellos lo están asesinando", dijo esta tarde el jefe del Regimiento 29 de Monte, coronel Dardo Argentino Oliva, durante un acto en el cual fueron entregados a sus deudos, los cadáveres de diez soldados y un policía muertos en la vispera por guerrilleros.

El acto, que congregó a aproximadamente a unas mil personas que expresaron su indignación por los sangrientos sucesos, se realizó a las 16 en el cementerio local, estuvieron presentes, además del jefe de la unidad, el interventor federal Juan Carlos Taparelli; el gobernador del Chaco, Felipe Deolindo Bittel; ministros del Poder Ejecutivo de Formosa, y altos funcionarios policiales y militares.

Algunos de los soldados muertos eran oriundos de esta ciudad y otros del interior de la provincia. Al hablar, el coronel Oliva dijo que "han caído hijos de Formosa, de nuestra querida patria. Ellos estaban orgullosos del Ejército Argentino y así lo demostraron ayer".

"Fueron asesinados —puntualizó— cuando se es baleado por la espalda... Eso se llama asesinato aquí y en cualquier parte... y esos asesinatos son un error que les va a costar caro, porque el pueblo de Formosa despertará y ya no dirá que aquí no ha pasado nada".

"Camaradas —finalizó— no los lloremos, pero les damos la seguridad de que vuestros fusiles ya tienen otras manos que los sostengan, están apuntando y seguirán luchando. Vuestro holocausto no ha sido en vano. Descansad en paz".

Por último, el comisario inspector Ferreira, de la policía provincial, despidió en el acto los restos del compañero Alegre, muerto en los enfrentamientos ocurridos en el aeropuerto de El Pucú.

Las 62 de Corrientes acusan de divisionista al gobernador Romero

CORRIENTES, 6 (NA). — Las 62 Organizaciones gremiales peronistas de Corrientes emitieron hoy una declaración en la que señalan "la actitud divisionista y personal del gobernador Julio Romero al pretender, junto con los funcionarios que lo acompañan en su triste y lamentable gestión, reorganizar al Partido Justicialista de la provincia".

La declaración de la rama gremial del justicialismo correntino que suscribe su secretario general, Teófilo Gómez, expresa luego que "la actitud del señor Romero y sus seguidores no son hechos aislados sino que, por el contrario, es la continuidad de un proceso al cual quieren embarcarnos Romero en Corrientes como Victorio Calabró en la provincia de Buenos Aires.

Refiriéndose al gobernador bonaerense se señala que "en sus recientes declaraciones ha demostrado una estrecha vinculación con las de Romero en Corrientes y ellas demuestran a las claras una actitud golpista y subversiva. Son ellos —declaran las 62 correntinas— los personeros del caos y la destrucción, son los que pretenden la división del movimiento creando para ello el clima de subversión interna, son los mismos que en 1955 contribuyeron a la caída de nuestro gobierno".

La declaración titulada "ni golpe ni división, juntos a Isabel Perón" denuncia que "el señor Romero, al margen de las autoridades legítimamente constituidas, pretende hoy organizar el Partido Justicialista de Corrientes".

En otros párrafos de la declaración se expresa que el gobernador Romero "ha dejado hace tiempo de pertenecer al Movimiento Justicialista por sus actitudes antiperonistas, divisionistas y nepóticas", y finalmente se expresa que "las 62 Organizaciones van a luchar hasta las últimas consecuencias para no permitir que se enquisten en el poder quienes se encuentran en el ocaso de su vida política debido a sus actitudes antiperonistas y personalistas".

La producción de petróleo en Irán aumentó

TEHERAN, 6 (UPI). — La empresa petrolera estatal de Irán, National Iranian Oil Company (NIOC), anunció hoy que la producción petrolera en Irán aumentó hasta 170.752.114 barriles en agosto, en comparación con 168.529.047 barriles en julio.

Se informó asimismo que las exportaciones crecieron desde un total de 146.267.386 hasta 152.184.460 barriles en el mismo periodo.

Exhortóse a concurrir el 17 a Plaza de Mayo

Dieron un documento 108 diputados justicialistas

BUENOS AIRES, 6 (NA). "Al pueblo peronista", se titula el documento dado a conocer por el bloque oficialista de diputados nacionales y que rubrican ciento ocho legisladores de extracción justicialista".

Por el mismo se exhorta "a concurrir masivamente el próximo 17 de octubre a Plaza de Mayo", con el propósito de que para dicha oportunidad nuestra querida Isabel retorne a la conducción del gobierno nacional y lo reasuma en la plenitud de sus poderes".

El documento aparecido fue publicado en forma de "solicitada" en algunos diarios. Para evitar conjeturas o desmentida hoy se distribuyó una "copia fotostática" en la que aparecen las firmas —con su correspondiente aclaración— de los ciento ocho diputados peronista.

No lo rubrican, ignorándose porqué causas, Victorio Bellisio (Buenos Aires), Tomás Bustos (Buenos Aires), Jorge Camus (San Juan), Ricardo Falu (Salta), Raúl Lastiri (Capital), José Lumello (Córdoba), Decio Naranjo (Mendoza), Enrique Osella Muñoz (Santa Fe), Jesús Porto (Buenos Aires), Juan Raccini (Capital), Luis Sobrino Aranda (Santa Fe), e Hipólito Zapata (Corrientes).

Entre los firmantes se contaron, posteriormente, algunas aclaraciones. Así, Juan M. Fernández (Río Negro) afirmó: "Efectivamente, firmé por solidaridad con el movimiento, pero estimo que realizar la concentración del 17 de Octubre es una locura ya que el mismo, es como tener una bomba de tiempo en la mano y nadie sabe lo que puede ocurrir en su transcurso".

Por su parte Miguel, A. López (Córdoba) advirtió: "Efectivamente, firmé el documento en base a que soy peronista ante todo, sin dejar de reconocer los grandes errores de conducción que sufre nuestro movimiento. Eso no es ser verticalista ni muchos menos. Eso es ser peronista y reconocer al partido que nos llevó a ser legisladores."

También Eduardo Farías (Bs. Aires) explicó la razón de su firma: "Es porque deseo que el acto se realice y que Isabel retome el gobierno del país, tratando de corregir los errores si es que los hubo y acentuar las virtudes que existieron."

Chispazos

por I.

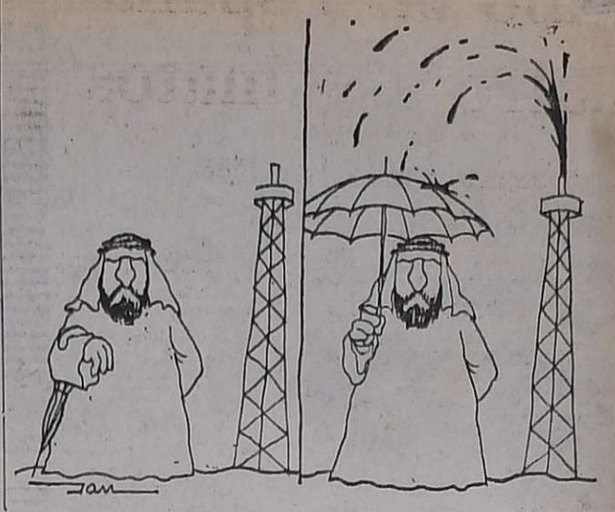

Delicados temas tratará hoy el consejo peronista

Las situaciones de Calabró y de Pedrini

BUENOS AIRES, 6 (NA). — Dos espinosas cuestiones, "el caso Calabró" y "el caso Pedrini", serán examinadas mañana por el consejo nacional del Partido Justicialista. A estos temas se agrega la reacción que habrá de provocar en el seno de la conducción peronista la escalada extremista ocurrida en Formosa.

Precisamente, la provincia de Formosa, donde se produjo la incursión guerrillera, era uno de los distritos intervenidos cuya normalización institucional se estaba examinado, con miras a convocar a comicios dentro del corriente año. Se ignora ahora si los episodios ocurridos en la Provincia norteña harán variar los planes electores.

La semana anterior, el Frente Justicialista de Liberación se había definido alentando la realización de comicios en provincias intervenidas. Pasado mañana el plenario frentista volverá a reunirse y el tema será entonces replanteado.

Respecto de la situación de Calabró, el criterio imperante en el consejo justicialista es remitir los antecedentes de sus cuestionadas declaraciones ante la prensa extranjera al tribunal de disciplina, que preside el gobernador santiagueño. Carlos Arturo Juárez.

Los lineamientos en favor o en contra de Calabró en los ámbitos sindical y parlamentario, pueden derivar en enfrentamientos que la conducción partidaria procuraría evitar acelerando el camino de la defenestración política del mandatario bonaerense.

Algunos consejeros, sin embargo, aconsejan actuar con cautela, pues la relación de fuerzas aparece relativamente pareja y una medida drástica podría agravar el problema antes que neutralizarlo.

Una de las variantes que se sugieren es elevar el caso al comando superior del Movimiento Nacional Peronista, entre cuyos integrantes figura Lorenzo Miguel, quien dentro del gremio Metalúrgico lidera la posición opuesta a la de Calabró, también dirigente de la UOM. Conocida es, por otra parte, la división insinuada en el seno del gremio Metalúrgico a raíz de este espinoso asunto.

En cuanto a la situación de Ferdinando Pedrini, cuestionado por algunos sectores parlamentarios peronistas como presidente del bloque partidario, el Consejo procuraría restablecer su maltrecha autoridad, jaqueada por la firme arremetida de los diputados sindicalistas. No es fácil presumir cuál será la reacción de los impugnantes ante un eventual respaldo a Pedrini, si bien existe el compromiso de acentar la decisión final del Consejo.

Obviamente, el acto programado para el 17 y la eventual reasunción presidencial serán otros temas que estarán en el tapete del debate interno del peronismo.

Llegó a Mar del Plata una nave nuclear de la Unión

MAR DEL PLATA, 6 (Télam) Fondeó frente a la base naval local el submarino nuclear "Skate", que participará en el operativo "Unitas XVI", a cumplirse en aguas del Atlántico Sur entre unidades norteamericanas y de nuestro país.

Es la primera nave atómica de su tipo que visita el puerto de esta ciudad. La comanda el capitán de fragata (USN) R. J. Asafaylo, y permanecerá en su apostadero durante dos días.

Al promediar la mañana el capitán de fragata Asafaylo presentó sus saludos al comandante de la fuerza de submarinos con asiento en Mar del Plata, capitán de navío José Cortines, en cuya compañía se dirigió posteriormente al Palacio Municipal, donde efectuó una visita protocolar a su titular, Luis Fabrizio.

El "Skate", fue construido junto a otros tres de la misma serie en 1957 y tiene 268 pies de eslora, un desplazamiento de 2.550 toneladas en superficie y 2.848 en inmersión.

La tripulación de este submarino nuclear está integrada por 94 hombres, 10 oficiales y 84 suboficiales, al mando del capitán de fragata (USN) R. J. Asafaylo.

Guiado por el secretario general de las Naciones Unidas, Kurt Waldheim (izq.), el emperador del Japón se dirige al salón de la Asamblea General. A la derecha de Hirohito aparece el jefe de protocolo de la ONU, Sinan Korle. (Radiofoto de UPI).

Hirohito visitó a Waldheim en la UN

Estrictas medidas de seguridad

NACIONES UNIDAS, 6 (U. P. I.). — El emperador del Japón, Hirohito, visitó hoy la sede de las Naciones Unidas para conferenciar brevemente con el secretario general de la organización mundial, Kurt Waldheim, y luego hizo un recorrido turístico por el edificio.

La visita precedió por apenas pocas horas a la del príncipe Norodom Sihanouk, jefe de estado nominal de Camboya, y tuvo efecto en la víspera de la comparencia del presidente de México, Luis Echeverría, ante la asamblea general.

Otro dignatario extranjero que concurrirá personalmente a las Naciones Unidas es el jefe de Estado de Bolivia, general Hugo Bánzer, quien hablará ante el foro pasado mañana.

Hirohito y su esposa, la emperatriz Nagako, fueron recibidos por Waldheim y su señora.

Se tomaron estrictas medidas de seguridad y ni aún a la prensa se le permitió acercarse. Era necesario tener pases especiales para estar en los lugares por donde iba a pasar el emperador.

Acompañaban al emperador, un grupo de altos funcionarios japoneses, entre ellos el embajador en las Naciones Unidas, Shizuo Saito. Con el secretario general se hallaba el jefe de protocolo, Sinan Korle, y su asistente, Genichi Akatani, el japonés de mayor rango en las Naciones Unidas.

La pareja imperial pudo admirar desde las ventanas de la oficina de Waldheim, en el piso 38, la espectacular vista de los rascacielos del distrito de Manhattan, destacándose los edificios vecinos en medio de la niebla matutina a través de la cual quería abrirse paso el sol.

Waldheim acompañó a Hirohito a visitar varias dependencias de las Naciones Unidas, entre ellas la campana de la paz, que está en uno de los patios, el Consejo de Seguridad y la Cámara de la Asamblea General. Aquí se les unió el presidente de dicho cuerpo, el embajador de Luxemburgo, Gaston Thorn.

Se le explicó al emperador el sistema de votación, y Waldheim le dijo también que pronto se admitiría como nuevo miembro a Papua-Nueva Guinea.

El emperador regaló a Waldheim una fotografía autografiada suya y de la emperatriz en un marco de plata, una petaca de plata para cigarrillos y un joyero. Waldheim correspondió al gesto regalándoles cinco medallas de plata de las Naciones Unidas, una de ellas, la medalla de La Paz.

La sedición, un factor de tensión e inquietud

De nuestra Corresponsalía en la Capital

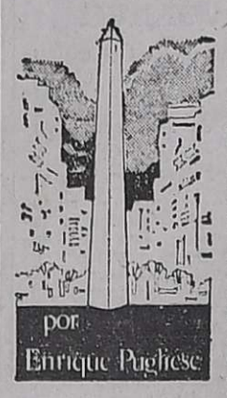

BUENOS AIRES, 6. — La demostración de fuerza evidenciada por el guerrillerismo, abarcando operaciones simultáneas y coordinadas en Buenos Aires, al iniciarse en el aeroparque metropolitano el vuelo del avión de Aerolíneas Argentinas; en Formosa, donde se llegó a copar el aeropuerto de El Pucú, se intentó la toma del Regimiento 29 de Monte y fracasó la toma del penal de la zona, donde se encuentran alojados varios e importantes directivos de la organización declarada ilegal en los últimos tiempos, y en Santa Fe, donde una pista de aterrizaje convenientemente improvisada iba a permitir que el avión Boeing 737 depositara allí a los guerrilleros actuantes en Formosa y quienes —de tener buen éxito la misión encomendada— iban a ser rescatados del establecimiento penitenciario, causó animados comentarios tanto en el Parlamento nacional como en el seno del Poder Ejecutivo donde se sucedieron importantes reuniones a todo nivel, a los efectos de encontrar los distintos cursos de acción que se consideran conveniente adoptar en la actual emergencia política.

Coincidentemente se agrupaba al ambiente —cargado de tensiones— la homilía pronunciada por el provicario castrense, monseñor Victorio Bonamín, en la que reitero sus afirmaciones en torno del clima de delito en el que se vive en distintos estratos de la vida nacional y fustigó la actitud de todos aquellos que se muestran reacios a la actuación de conscriptos en la lucha contra la subversión.

Si a todo ello se suma la inquietud provocada en el oficialismo por las declaraciones del gobernador de la provincia de Buenos Aires, señor Victorio Calabró —a quien amenazaban con su expulsión de las filas del justicialismo— y la crisis que padece el bloque de diputados nacionales con referencia a la conducción establecida por el escribano Ferdinando Pedrini y el clima de incertidumbre que se advierte en torno de la señora Isabel de Perón, "de quien no se sabe si regresa o no regresa, y si asume el poder o lo abandona", como llegó a expresar el profesor Américo Ghioldi, constituyen elementos de gravitación en la futura marcha de los acontecimientos públicos.

El Episcopado exhortó a devolver la paz y la seguridad interior

BUENOS AIRES, 6. (NA). — La Conferencia Episcopal Argentina difundió, con la firma de su titular, monseñor Adolfo Tortolo, arzobispo de Paraná, una declaración en la que deplora amargamente el reciente asesinato de Graciela Carnen Panne de García, militante del Partido Comunista, que se encontraba encinta, y la acción extremista de Formosa.

La declaración expresa que "los medios periodísticos nos han traído otro cuadro de fría e inhumana dramaticidad: una joven mujer, próxima a ser madre, violentamente fue arrancada de los suyos y luego asesinada".

"El Episcopado argentino —continúa—, por su comisión ejecutiva, deplora amargamente este crimen que se suma a otros consumados con inexplicable crueldad, que nos obligan a formular estas preguntas:

"¿Podemos continuar con esta letal guerra de exterminio? ¿No habrá otra senda que conduzca al reencuentro de todos los argentinos, como hijos de Dios y como hermanos?".

"Acabábamos de escribir este mensaje —sigue la declaración— cuando la radio nos informa de los hechos de Formosa. Su proyección y su gravedad nos eximen de ulterior comentario".

El Episcopado apela a la conciencia de toda la Nación y pide un claro y positivo esfuerzo hasta heróico si fuere necesario, para devolver la paz y la seguridad interior, e insiste en que la violencia no es cristiana y apela también a ls armas del espíritu, en particular a la oración y al santo rosario, a fin de lograr vencer el mal con el bien.

Cafiero recibirá hoy a delegados de prensa del interior

BUENOS AIRES, 6. (NA). — El consejo directivo de la Asociación de Diarios del Interior de la República Argentina, será recibido mañana por la tarde por el ministro de Economía, Antonio Cafiero.

Así lo informaron dirigentes de esa asociación que señalaron que en la oportunidad plantearán al titular de Economía la difícil situación por la que atraviesan los periódicos del interior del país. La delegación estará presidida por el presidente del consejo directivo de ADIRA, José Antonio Romero Feris, director del diario "El Litoral", de Corrientes.

Dieron muerte en Tucumán a 4 sediciosos

BUENOS AIRES, 6 (NA). — El Comando General del Ejército dio a conocer esta noche un comunicado en el que se informa que, en la fecha, se produjo un nuevo enfrentamiento entre efectivos regulares y extremistas en la provincia de Tucumán, como consecuencia del cual fueron abatidos cuatro elementos subversivos.

Se señala en la información que "siendo aproximadamente las ocho horas, en los suburbios de la ciudad de Tucumán, en circunstancias en que efectivos combinados del Ejército Argentino y la Policía provincial realizaban acciones de control, se produjo un enfrentamiento con elementos subversivos".

"Como resultado del mismo fueron muertos cuatro extremistas. De las propias fuerzas resultó herido levemente un agente de la Policía".

Formosa

(Viene de la Pág. 1ª)

inquietud reinaba en esta ciudad y sus alrededores por cuanto patrullas militares recorrían las calles formoseñas en busca de elementos extremistas. Una versión indica que en el sanatorio "Formosa", ubicado en plena zona céntrica, se encuentran internados cuatro guerrilleros. En este sentido no se admitió nada oficialmente.

A las 19.30 un vocero militar informó que las fuerzas de seguridad habían sufrido catorce bajas, diez soldados, un suboficial, un oficial, un agente de policía de apellido Alegre y el ya mencionado Ibáñez. Agregó que los guerrilleros sufrieron 15 muertos uno de los cuales fue llevado por sus compañeros. También habría perecido un menor de edad.

Heridos habrían resultado 16 soldados, entre ellos Eduardo Montenegro que, en grave estado fue conducido a Corrientes y un suboficial de apellido Cáceres. Los guerrilleros tuvieron heridos pero la mayoría consiguió escapar.

Esta noche a las 22 se implantó nuevamente el toque de queda. Durante el día, por disposición de la Federación Económica de la Provincia, no se realizaron actividades comerciales, ni abrieron sus puertas las entidades crediticias. Tampoco, raíz del duelo decretado, hubo clases.

La crisis de la UOM se dirimiría esta semana

Convocarían a los cuerpos orgánicos del gremio

BUENOS AIRES, 6 (NA). — La crisis interna desatada en el seno de la Unión Obrera Metalúrgica (UOM) a partir de las declaraciones formuladas la semana pasada por el tesorero de esa organización y gobernador de la provincia de Buenos Aires, Victorio Calabró, será dirimida, según trascendió, en el curso de la presente semana mediante la convocatoria de los cuerpos orgánicos de dirección de ese gremio.

Las declaraciones formuladas por Calabró a los representantes de la prensa extranjera acreditados en nuestro país, fueron censuradas por el secretario nacional de la UOM, que preside el dirigente Lorenzo Miguel, y por la mesa nacional de la 62 Organizaciones gremiales peronistas, cuyo titular es el mismo Miguel.

Por su parte, los sectores del gremio adictos al gobernador Calabró emitieron el sábado último una declaración en la que impugnan la resolución de la conducción de la UOM, aduciendo que para su elaboración no fueron cubiertas las formalidades estatutarias previstas para estos casos, por lo que habrían presentado su renuncia al consejo directivo de la entidad los dirigentes Héctor Datteo y Antonio Cattáneo identificados con las posiciones sustentadas por el mandatario bonaerense.

Llevadas las cosas al terreno de la representatividad formal dentro del gremio, parece inevitable que para zanjar definitivamente las diferencias existentes entre los dos sectores metalúrgicos se deba convocar a sesionar en forma extraordinaria tanto al consejo directivo de la entidad, como al congreso nacional del gremio, máxima autoridad de la organización.

Según los trascendidos, el sector liderado por Lorenzo Miguel podría optar también por convocar al plenario nacional de secretarios generales de sindicatos nucleados en la UOM, en donde cuenta con un seguro respaldo para sus posiciones. Este cuerpo es considerado más representativo que el consejo directivo pero sólo puede tomar resoluciones "ad referendum" de lo que determine el congreso del gremio.

Este mecanismo sería el preferido por el titular del gremio debido a que las seccionales que han expresado su apoyo a Calabró sólo suman 18 sobre las 59 existentes en todo el país y la realización de un plenario de secretarios generales permitiría a Lorenzo Miguel, tanto ganar tiempo en su contienda con el gobernador bonaerense, como asegurarse una resolución condenatoria a sus declaraciones previamente a la realización del congreso a la vez que forzará de esta manera a definirse, en un sentido o en otro, a numerosas filiales que aún no lo han hecho, dentro del marco en que evidentemente es más fuerte.

Por su parte Calabró podría optar por ignorar la convocatoria al plenario de secretarios generales sugiriendo a los dirigentes adictos a su posición a reservar su definición hasta la realización del Congreso Nacional en donde las delegaciones participantes cuentan con una cantidad de votos proporcional a los afiliados de cada seccional.

De acuerdo a algunas estimaciones una votación a realizarse en este congreso favorecería a Calabró debido a que las seccionales que lo apoyan sumarían alrededor del ochenta por ciento de la afiliación total del gremio.

Vista parcial de las deliberaciones de la Conferencia Regional Americana de Interpol, inaugurada ayer en la Capital. (Radiofoto de Télam).

Deliberan en la Capital altos jefes de Interpol

BUENOS AIRES, 6 (NA). — El comisario general (RE) Omar E. Pinto, jefe de la Policía Federal, declaró inauguradas, hoy en el primer piso del teatro municipal General San Martín, las deliberaciones de la Quinta Conferencia Regional Americana de la Organización Internacional de Policía Criminal (INTERPOL).

En el estrado se hallaban también el subjefe de la Policía Federal y los restantes miembros de la plana mayor de la repartición, así como el presidente de Interpol, W. L. Higgit, del Canadá, y, en la sala, la totalidad de los representantes policiales de países americanos especialmente invitados.

El jefe de Policía, en su discurso, dio la bienvenida a los participantes en la Quinta Conferencia Regional Americana de la Interpol, cuyo objetivo —señaló— es "el mejorar constantemente el sistema que permita borrar las barreras constituidas por las fronteras para la persecución del crimen", objetivo que, añadió, "proyectará una vez más hacia la sociedad toda los altos principios de la Interpol, resumidos en el tratamiento de la delincuencia del derecho común y su información interjurisdiccional con prescindencia de los factores políticos, religiosos, militares y raciales, tal como se halla establecido".

El socialismo democrático pidió la investigación de supuestas irregularidades

BUENOS AIRES, 6 (NA). — El partido Socialista Democrático expresa en una declaración dada a conocer hoy que deben investigarse hechos en los que se encuentran involucrados "miembros y funcionarios del Poder Ejecutivo y miembros del Poder Legislativo", y sostiene que "el Congreso debe reunirse sin esperar convocatoria del Poder Ejecutivo, por derecho propio, para satisfacer el exigente reclamo público de salvaguardar el prestigio de las instituciones, parte esencial de la preservación del régimen republicano".

Manifiesta a la vez, que debe autoconvocarse con el fin de "tratar constructivamente urgentes problemas económicos, sociales y políticos que agobian al país".

Señala la declaración que cuenta con la aprobación del comité ejecutivo nacional del PSD, que se reunió el 4 del corriente, y expresa que "el almanaque puso término al período de sesiones ordinarias del Congreso sin que éste se decidiera antes a aclarar algunos escándalos públicos que afectan los cimientos mismos del gobierno".

Se refiere expresamente la declaración, "al conocido caso Aluar, a las investigaciones acerca del manejo de fondos públicos en ministerios y provincias y sobre el cheque de 3.000 millones de pesos moneda nacional que la señora presidente extendiera contra la cuenta de la Cruzada Justicialista de solidaridad".

..."Y sobre cheques de otros funcionarios que están ahora fuera del gobierno y del país".

Tómbola

MONTEVIDEO, 6 (NA). — Números favorecidos en el sorteo de la Tómbola efectuado hoy:

203	620
028	889
321	566
508	035
425	248
364	726
485	528
203	941
851	491
446	821

Quiniela de Mendoza

El Banco de Previsión Social dio a conocer la lista de premios de la quiniela, sorteada anoche por Lotería de Mendoza.

1º Premio	.....	045
2º "	.....	175
3º "	.....	727
4º "	.....	596
5º "	.....	365
6º "	.....	641
7º "	.....	250
8º "	.....	175
9º "	.....	017
10º "	.....	858
11º "	.....	447
12º "	.....	296
13º "	.....	907
14º "	.....	176
15º "	.....	070
16º "	.....	530
17º "	.....	788
18º "	.....	777
19º "	.....	692
20º "	.....	606

Los docentes paralizan su labor pasado mañana

La medida remplaza a la que por 72 horas debía iniciarse hoy. Advertencia oficial

BUENOS AIRES, 6. (NA). — Los docentes pertenecientes a la entidad afiliada a la Confederación de Trabajadores de Educación (CTERA), harán un paro de actividades el jueves próximo que afectará a todos los niveles de enseñanza en todas las jurisdicciones del país. Así lo hicieron conocer autoridades de la entidad gremial que reclamará, con esta medida de fuerza, el pago de retroactividades y la personería gremial para CTERA.

Este paro de actividades remplaza al de 72 horas que debía cumplirse mañana, pasado y el jueves próximo, según lo había dispuesto el consejo confederal de la CTERA, en la reunión que realizó el domingo antepasado en la ciudad de Paraná, plenario que había dispuesto, asimismo, otra huelga para los días 14, 15 y 16 de este mes.

La mesa ejecutiva de CTERA, hizo saber al periodismo, además, que tiene facultades "para implementar las medidas de fuerza que crea necesario para lograr los objetivos que la masa societaria persigue".

La entidad gremial docente se ha fijado como objetivos inmediatos el pago de retroactividades antes de lo que establecieron las autoridades oficiales que prometieron hacerlas efectivas durante los meses de enero, febrero y marzo.

Asimismo, la CTERA solicita que se le retire la personería gremial concedida por el ex ministro de Trabajo Ricardo Otero, a la Unión Docentes Argentinos (UDA), y se la otorgue a esta confederación previo plebiscito en todos los establecimientos educacionales del país.

La mesa ejecutiva de la mencionada entidad gremial docente, se ha propuesto, también apoyar la ley de jubilaciones recientemente sancionada por el congreso y sobre la que pesan posibilidades de veto.

Advertencia de Cultura y Educación

BUENOS AIRES, 6 (NA). — El Ministerio de Cultura y Educación, recordó a los docentes —a través de un comunicado— que "están en plena vigencia las disposiciones que sancionan a quienes adhieren a inconsultas medidas de fuerza".

La advertencia tiene relación con la huelga dispuesta por la Confederación de Trabajadores de Educación (CTERA), que puede afectar a todos los niveles de enseñanza, en todas las jurisdicciones del país.

elegidos por su arrastre y poder
SAMPIMOVIL
capacidades: 1,5 a 4 tn.
motor naftero o gas-nafta

RAPIDA ENTREGA
SAMPITRAC/1000
El tractor de arrastre SAMPITRUCK 1000 es ideal para el movimiento de cargas, en aeródromos, patios de fábrica, y playas de descarga.

SAMPI S.A.I.C. | Herrera 321/29 - Tel. 28-5829 y 21-3163/8778 Buenos Aires
AGENTE EXCLUSIVO EN MENDOZA
PATRICIO PALMERO S.A.
JOSE V. ZAPATA 313 - MENDOZA

La del horno autolimpiante.
COCINA CORALLINE ARTHUR MARTIN
EXCLUSIVAMENTE EN SUS AGENTES

LATEX
EXÓTICO
"el" MO-DE-LA-DO
NUEVO INTIMO PERSONAL
Venta en farmacias

ubo en España cuatro asesinatos

El gobierno analizó medidas contra la ola de violencia

MADRID, 6. (UPI). — El gabinete español se reunió hoy en sesión extraordinaria durante cuatro horas para estudiar las medidas que debe tomar frente a los recientes atentados dinamiteros de terroristas vascos, que costaron la vida a tres policías y causaron graves heridas a dos.

En lo que parece ser una operación inmediata de venganza por parte de elementos derechistas, tres personas no identificadas asesinaron con fuego de metralletas a Ignacio Echave, hermano de dos conocidos separatistas vascos.

El primer ministro Carlos Arias-Navarro presidió la reunión del gabinete, que se efectuó en su oficina.

"Esta es una clase especial de guerra a la que nos estamos enfrentando", declaró el jefe de la guardia civil, José Vega Rodríguez, después de la misa fúnebre por el alma de los tres policías asesinados. "Es la confrontación de asesinos comunes y vulgares con las fuerzas de la ley y el orden".

Desde que el gobierno ejecutó cinco revolucionarios hace nueve días, han sido asesinados seis policías.

Los terroristas hicieron volar ayer por el aire un jeep con guardias civiles utilizando una mina de fragmentación, activada por control remoto. Al parecer se usó una bandera separatista colocada en la cercanía de una ermita religiosa para atraer a los policías al lugar donde estaba colocada la mina.

Tres horas más tarde, a 25 kilómetros del ataque dinamitero, tres pistoleros entraron en el bar propiedad de Echave y los asesinaron.

El bar de Echave había sido víctima anteriormente de ataques de represalia de los derechistas.

Entre tanto, en Madrid, la policía arrestó a cinco sacerdotes por haber leído ayer sermones en los que se comentaba sobre la violencia política en España, la pena de muerte y las recientes ejecuciones.

En el pueblo de Mondragón, en las montañas de las provincias vascas, se efectuaron hoy dos servicios fúnebres: el primero el de los tres policías asesinados, y el segundo, el de Echave.

Cuando se terminó el primero se llevaron los cadáveres de los policías a sus pueblos en el centro y el sur de España.

Por la noche, miles de residentes de Mondragón llenaban las estrechas calles que conducen a la iglesia para tomar parte en las exequias de Echave.

Dos hermanos de Echave — Juan y Joaquín— escaparon a Francia y tienen allí restaurantes en las cercanías de la frontera con España.

Recientemente, según la policía francesa, el auto de Juan fue atacado con bombas y el restaurante de Joaquín sufrió daños por explosivos plásticos.

A dirigentes de ADEPA recibirá Enrique Olmedo

BUENOS AIRES, 6. (NA). — Dirigentes de la Asociación de Entidades Periodísticas de la Argentina, (ADEPA), serán recibidos **mañana por la tarde** por el secretario de Prensa y Difusión de la Presidencia de la Nación, Enrique Olmedo.

La información fue suministrada por dirigentes de ADEPA, que señalaron que solicitaron la entrevista a fin de plantear los problemas de distinta índole que afectan a la prensa argentina. Presidirá la delegación el titular de ADEPA, Juan S. Valmaggia.

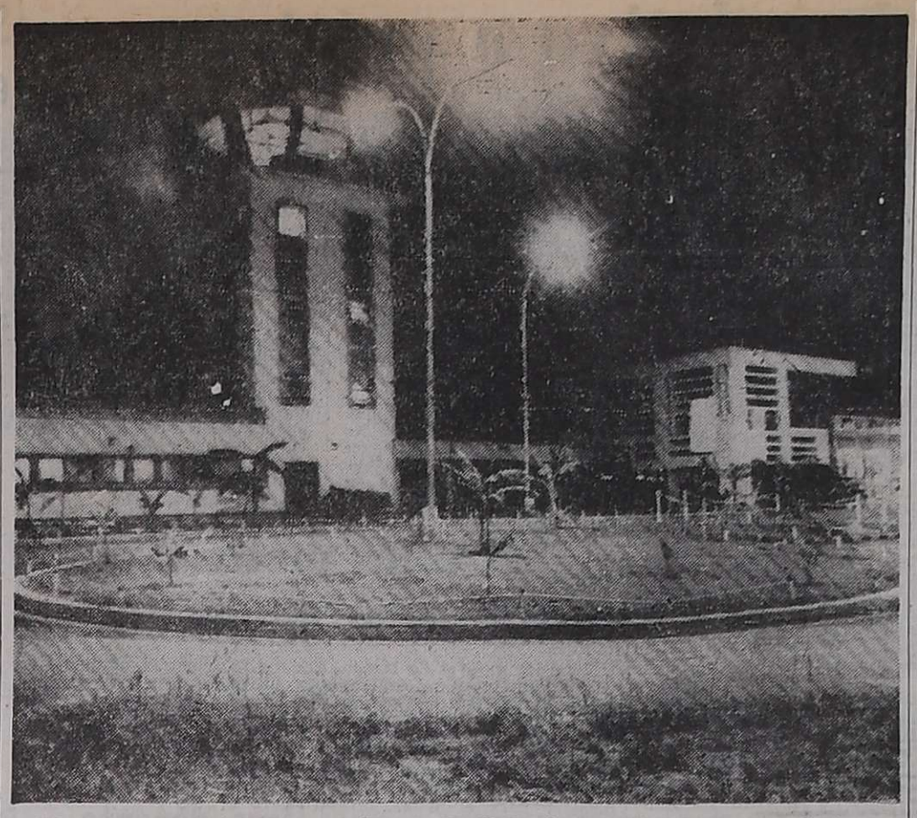

Vista nocturna del aeropuerto formoseño El Pucú, que fuera escenario de los violentos enfrentamientos con los elementos sediciosos. (Radiofoto de Télam).

El radicalismo condenó la escalada subversiva

Expresó su solidaridad con el Ejército

BUENOS AIRES, 6 (NA). — Refiriéndose en particular al ataque de ayer contra una unidad militar en la provincia de Formosa, el bloque de diputados nacionales del radicalismo condenó hoy —en una declaración— la acción del extremismo, expresando simultáneamente su solidaridad para con el Ejército y manifestando con rotundidad que "la sociedad argentina, de pronto, se encuentra inmersa en un enfrentamiento total y definitivo en el cual debe adoptar una clara definición".

El texto de la declaración radical es el siguiente:

"El pueblo argentino ha tomado conocimiento con estupor de una escalada subversiva desatada en el día de ayer, determinada preferentemente contra una unidad militar en la provincia de Formosa y en cuya acción perdieron la vida un subteniente, un suboficial y nueve soldados del Ejército, como así también un número no determinado de extremistas".

"El bloque de diputados nacionales de la UCR a la par que condena como siempre la acción del extremismo deplora la inmolación de tantas vidas jóvenes perdidas en el cumplimiento del inexcusable deber que han afrontado sin vacilaciones, encaminado a la defensa del orden y de las instituciones y, por ello, hace llegar al Ejército todo, su palabra de solidaridad en estos difíciles momentos".

"El episodio advierte sobre la existencia de una acción bélica abierta, perfectamente organizada y dirigida a conmover las bases de sustentación de nuestra organización política".

La declaración subraya significativamente que "parecen también agotadas las instancias conciliatorias y los llamados a la reflexión: la sociedad argentina, de pronto, se encuentra inmersa en un enfrentamiento total y definitivo en el cual debe adoptar una clara definición, en orden a su propio destino, que implica decidir si el cambio y la transformación se harán por los medios pacíficos y en democracia, o por el contrario alternando las esencias históricas de nuestra nacionalidad, asentándose sobre las bocas de fuego que dejan su mensaje de terror".

"Frente a esta alternativa el bloque de diputados nacionales de la UCR está perfectamente definido y continuará su lucha por preservar los ámbitos de convivencia y el pluralismo político: en síntesis, bregando sin descanso por un cambio en paz".

Inhumaron los restos de la estudiante asesinada

BUENOS AIRES, 6 (NA). — En el sepelio de la dirigente estudiantil Graciela Pane de García —que se realizó esta tarde en el cementerio de la vecina ciudad de Avellaneda— delegados de la Federación Universitaria Tecnológica (F. U. T.) y de la juventud comunista solicitaron que finalice el terrorismo de ultraizquierda y de ultraderecha.

Acompañaron los restos de la dirigente estudiantil de la FUT numerosos grupos de personas, en su mayoría estudiantes. El cortejo cubría varias cuadras y fue estimado, en algo más de 2.500 personas.

Poco antes de que fueran sepultados los restos de Graciela Pane de García, habló en nombre del secretariado nacional del partido comunista, Patricio Echegaray. Dijo que "este luctuoso episodio es parte de la escalada terrorista que pretende implementar el golpe en nuestro país y que, a la vez, es parte de la conspiración contra la juventud argentina".

Añadió Echegaray que "ha llegado el momento de unión para los sectores democráticos argentinos —estén fuera o dentro del gobierno— para detener el golpe de estado".

También usó de la palabra un dirigente de la FUT, quien después de describir la actividad estudiantil de "la compañera Graciela", señaló que "cada uno de nuestros caídos defendió los intereses estudiantiles".

El Partido Comunista, por su parte, emitió un comunicado en el que al expresar su adhesión "por el desgraciado suceso", reitera la constitución de una comisión bicameral parlamentaria investigadora —de este tipo de asesinatos— cuya necesidad fue planteada por este partido y otras agrupaciones políticas".

Graciela Pane de García, fue secuestrada el 3 del corriente, en Sarandí, de la casa de los padres a altas horas de la madrugada. Un grupo de personas irrumpió en la vivienda la llevó por la fuerza pese a su estado de gravidez. Al día siguiente su cadáver apareció con varios impactos de balas y con las manos atadas con alambres, cerca de las piletas de natación de Ezeiza.

Este hecho produjo la reacción de distintos sectores políticos y estudiantiles universitarios, algunos de los cuales solicitaron entrevistas con los representantes de las Fuerzas Armadas y de la C.G.T.

Sediciosos

(Viene de la Pág. 1ª)

henes en el edificio de la estación, ascendieron al Boeing alrededor de 25 guerrilleros, fuertemente pertrechados con toda clase de armas, granadas y hasta bombas de gases lacrimógenos.

El aparato levantó vuelo de El Pucú en dirección al norte y a poco fue obligado el piloto a dirigirse hacia el aeropuerto de Iguazú, en la provincia de Misiones, casi en el límite con el Brasil, con el propósito de reabastecer allí de combustible al aparato, que no había podido cumplir con ese requisito en Camba Punta o en Formosa.

Finalmente, cuando estaban sobre el departamento Castellanos, al noroeste de esta provincia, le hicieron sobrevolar una extensa zona, hasta que dieron con el campo de la empresa Boll, que había sido demarcado con sábanas u otras telas, de color blanco.

Antes de aterrizar, el comandante debió vencer la resistencia de los sediciosos que pretendían que descendiera de "panza", es decir, deslizándose sobre el fuselaje y no sobre sus ruedas.

Finalmente privó su criterio y con evidente pericia se posó sobre el lodazal y recorrió el breve tramo de improvisada pista.

Los aproximadamente 30 extremistas se alejaron rápidamente en unos diez automóviles y camionetas que aguardaban a la vera del campo y que utilizaron en principio el camino pavimentado más próximo, que está a unos cuatro kilómetros del campo.

Mientras se alejaban, los extremistas cubrían de clavos "miguelitos" los caminos de huida y estos elementos provocaron las pinchaduras de las cubiertas de los primeros vehículos policiales que se acercaron al tener conocimiento del inusual episodio.

Ultimaron en Córdoba a un activista de SMATA

CORDOBA, 6 (NA). — El cadáver de Osvaldo Sánchez, activista del Sindicato de Mecánicos y Afines del Transporte Automotor (SMATA), fue hallado acribillado a balazos en el interior de un automóvil destrozado por efectos explosivos. El rodado fue encontrado por efectivos policiales en un sendero de tierra en las proximidades de La Calera.

La comisión normalizadora del SMATA local, dio a conocer un comunicado referido al hecho en el que señala que "cayó abatido por el terrorismo de la guerrilla internacional, otro soldado de la revolución justicialista".

"Al compañero Sánchez, trabajador de IKA-Renault —prosigue— era un militante obrero y activista de nuestra organización gremial. Por eso, ante su partida, no lloramos, denunciamos las traiciones y reafirmamos nuestar lealtad a la patria, al pueblo y a Isabel."

Tras otras consideraciones, el documento manifiesta al referirse a la situación interna de la provincia de Córdoba, que "nosotros preguntamos si este es un malestar del cual nos hablaran recientemente ese pequeño sector de delincuentes, disfrazados de gremialistas que acompañan desde el vamos a la actual conducción federal".

"Nos preocupa —agrega— la posición de algunos funcionarios a nivel de ministerios y secretarías de Estado, capaces de servir a dos intervenciones federales diferentes con absoluta caradurez, como si estuviesen atornillados a los sillones de su cargo."

"Y nos preocupa que todos los días —continúa—, nos asesinen militantes con tal impunidad. Nos preocupa saber que el apoyo de la actual Intervención federal es el senador radical Angeloz y las 1.500 personas que asistieron al acto que se realizo recientemente".

El cadaver de Sánchez, presentando múltiples impactos de bala de calibre 45, fue encontrado en el interior del automóvil. Tenía también su cuerpo quemaduras y cortaduras.

En la guantera del automóvil se halló un revólver calibre 32mm. largo, y en la solapa de la víctima un emblema perteneciente a la Alianza Libertadora Nacionalista. En el coche se encontro, además, una canana con proyectiles para escopeta Itaka, y documentos con distintas fotografías a nombre de Sánchez.

Los restos del activista mecánico asesinado fueron trasladados por vía aérea a la ciudad de Paraná, en cuyo cementerio recibirá sepultura.

El presidente Italo Luder dialoga en su despacho con el gobernador sanjuanino, profesor Eloy Camus. (Radiofoto de Télam).

Camus habló con Luder de radicación de industrias

BUENOS AIRES, 6 (Télam). — El gobernador sanjuanino y presidente del Congreso Justicialista, Eloy Camus, anunció hoy que el titular provisorio del P.E., Italo Luder, le informó que "a mediodía, una vez que se reúna con el secretario de Deportes y Turismo y médico personal de la Presidente de la Nación, se daría a conocer un comunicado oficial".

La reunión con el presidente provisional del Senado a cargo del Poder Ejecutivo se cumplió esta mañana, durante cuarenta minutos, en la Casa de Gobierno.

En declaraciones posteriores a los periodistas, Camus señaló que le solicitó a Luder el llamado a licitación para construir la presa hidráulica Tambolar-Caracoles y la radicación de industrias en la provincia.

El presidente interino se mostró interesado en la solución de dichos problemas, así como en el pedido de devolución de las inversiones hechas por San Juan en el "Plan País" para la reparación y construcción de escuelas nacionales.

El gobernador sanjuanino dijo que los estudios de factibilidad de la presa Tambolar - Caracoles se encuentran listos y que solo falta el llamado a licitación. La obra es considerada importantísima para San Juan, ya que significará un aumento de 325.000 kw. de potencia eléctrica. La construcción estará a cargo del gobierno nacional, dijo Camus, "y he reclamado al presidente el derecho que tiene San Juan a contar con mayor electricidad para el desarrollo de sus industrias".

Respecto de la radicación de nuevas empresas, Camus explicó que hay 31 carpetas con documentación de industrias que tienen interés en instalarse en la provincia. El presidente Luder, agregó, dio instrucciones a la secretaría técnica para que se aceleren los trámites vinculados con la radicación industrial en San Juan.

Consejo

(Viene de la Pág. 1ª)

titular del Poder Ejecutivo y sus ministros.

Texto del decreto

BUENOS AIRES, 6 (NA). — Dio a conocer esta noche la Secretaría de Prensa y Difusión de la Presidencia de la Nación el decreto suscripto esta mañana en acuerdo de gabinete, por el cual se crea el Consejo de Seguridad Interna y se determinan las atribuciones del Consejo Nacional de Defensa, al que quedan subordinados la Policía Federal y el Servicio Penitenciario Nacional.

En su parte dispositiva, el decreto, que lleva el número 2770, expresa:

"Art. 1) Constitúyese el Consejo de Seguridad interna que estará presidido por el presidente de la Nación y será integrado por todos los ministros del Poder Ejecutivo Nacional y los comandantes generales de las Fuerzas Armadas. El presidente de la Nación adoptará, en todos los casos, las resoluciones en los actos que originen su funcionamiento.

Art. 2) Compete al Consejo de Seguridad Interna:

a) La dirección de los esfuerzos nacionales para la lucha contra la subversión.

b) La ejecución de toda tarea que en orden a ello el presidente de la Nación le imponga.

"Art. 3) El Consejo de Defensa, presidido por el ministro de Defensa e integrado por los comandantes generales de las Fuerzas Armadas, además de las atribuciones que le confiere el artículo 13 de la ley 20.524, tendrá las siguientes:

"a) Asesorar al presidente de la Nación en todo lo concerniente a la lucha contra la subversión.

"b) Proponer al presidente de la Nación las medidas necesarias a adoptar, en los distintos ámbitos del quehacer nacional para la lucha contra la subversión.

"c). Coordinar con las autoridades nacionales, provinciales y municipales, la ejecución de las medidas de interés para la lucha contra la subversión.

"d). Conducir la lucha contra todos los aspectos y acciones de la subversión.

"e). Planear y conducir el empleo de las Fuerzas Armadas, fuerzas de seguridad y fuerzas policiales para la lucha contra la subversión.

"Art. 4º). La Secretaría de Prensa y Difusión de la Presidencia de la Nación y la Secretaría de Informaciones del Estado quedan funcionalmente afectadas al Consejo de Defensa, a los fines de la lucha contra la subversión, debiendo cumplir las directivas y requerimientos que en tal sentido les imparta el referido Consejo.

"Art. 5º) La Policía Federal y el servicio penitenciario nacional quedan subordinados, a los mismos fines, al Consejo de Defensa.

"Art. 6º) y 7º) son de forma".

En sus fundamentos, se señala "la necesidad de enfrentar la actividad de elementos subversivos que con su accionar vienen alterando la paz y la tranquilidad del país, cuya salvaguardia es responsabilidad del gobierno y de todos los sectores de la Nación".

Graves desórdenes se produjeron en Oporto

El Ejército atacó con bombas y balas a manifestantes

LISBOA, 6 (UPI). — Unidades militares hirieron hoy en Oporto a varios manifestantes, al utilizar contra ellos balas y bombas lacrimógenes, cuando los comunistas se unieron con grupos de extrema izquierda en abierto desafío al gobierno.

Voceros de un hospital en Oporto dijeron que, al menos, dos manifestantes resultaron heridos en los desórdenes frente a las casernas abandonadas de una unidad izquierdista del Ejército. Los portavoces agregaron que varias otras personas fueron tratadas por lesiones menores.

Mientras tanto, vehículos con altoparlantes transitaban por las calles de Oporto y Lisboa, llamando a la población a realizar manifestaciones colectivas en apoyo de los soldados que se han rebelado contra la autoridad central.

Los comunistas instaron a sus seguidores a participar en los actos de la capital, diciendo que no aceptarán la purga de ningún elemento izquierdista.

Las casernas de Oporto, que sirven para enseñar a conducir vehículos militares, han sido escenario de repetidas protestas izquierdistas desde que las fuerzas de seguridad ocuparan las instalaciones y expulsaran a los soldados al amanecer del sábado.

Las tropas trataron inicialmente de mantener alejadas a las violentas multitudes con gases lacrimógenos, pero tuvieron que recurrir al cabo a las armas de fuego en la noche y nuevamente esta mañana.

El llamado para realizar manifestaciones colectivas de protestas en Oporto en apoyo del rebelde Regimiento de Artillería Ligera, se efectuó menos de 24 horas después que el presidente Francisco Da Costa Gómes declarara que tal acción era un crimen.

El presidente también fustigó a las unidades militares amotinadas, acusándolas de traición.

"Si un soldado pone sus armas al servicio de su opinión política personal, entonces traiciona a su uniforme, al movimiento de las Fuerzas Armadas y al país", señaló.

El mandatario entregó su mensaje especial a las Fuerzas Armadas, dentro de una atmósfera de creciente anarquía e indisciplina militar, lo que llevó al primer ministro, José Pinheiro de Azevedo a describir a Lisboa como casi ingobernable.

El almirante Antonio Rosa Coutinho, el segundo hombre en la jerarquía de la Armada, hizo hincapié en la explosiva disensión al sugerir que el presidente y el primer ministro podían compararse con los difuntos dictadores Adolfo Hitler y Benito Mussolini.

PLAN DE VIVIENDAS

CONFEDERACION GENERAL DEL TRABAJO — Delegación Mendoza

NUESTRO AGRADECIMIENTO:

A la CONFEDERACION GENERAL DEL TRABAJO, REGIONAL MENDOZA y a la firma GARCIA, NUNES y Cía. S.A. por la demostración de confianza que nos han brindado, permitiendo que, con nuestra directa intervención, se haya concretado la operación de compra-venta de los terrenos, ubicados en Guaymallén, Mendoza, desde donde se construirá el SEGUNDO BARRIO de 1.000 viviendas, denominado "JOSE IGNACIO RUCCI".

Muchas Gracias!

t.pages

INMOBILIARIA LOS ANDES

SAN MARTIN 1608 - Galería Gral. PAZ

Primer Piso - Tel. 250683 - Oficina 39. Mendoza

Vendo Salón

EN CIUDAD DE SAN JUAN

UBICACION INMEJORABLE

Galería Provincial - Rivadavia y Gral. Acha

DESOCUPADO - 100 metros cubiertos, con instalaciones y teléfono. Dos salidas: Una por calle Rivadavia y otra interna por Galería.

Tratar: SAUL GORANSKY

Avda. 9 de Julio 259 (Oeste) - Pcia. de San Juan

TELEFONO 26128

5|10|F|96831|7|10

IMPORTANTES NOVEDADES EN OCTUBRE.

Los márgenes del girasol.

Un a beneficiosa actividad para prestarle especial atención.

Disfrute de hortalizas todo el verano.

Siembra doméstica, cuidado, cultivo, todo.

ULTIMO MOMENTO: LA OFENSIVA GREMIAL DEL CAMPO.

Y también en octubre:

Cómo prevenir el empaste de primavera. Maíz y Sorgo. Control químico de malezas. Agrónomos en contacto con productores. Enganche hidráulico de tres puntos en el tractor.

Y muchos otros temas.

El comercio de granos y carnes.

Situación actual y sus soluciones.

Opina, Luis Perazzo. El único argentino que fue presidente alternativamente de las Juntas Nacionales de Granos y Carnes.

BRASIL MOVILIZA SU AGRICULTURA.

Amplio apoyo del gobierno brasileño al agro. Capitales. Tecnología. Investigaciones. Futuro: exportar.

Revista CAMPO MODERNO & CHACRA

De octubre.

De Editorial Atlántida para usted.

DX 2-10

LOS ANDES

Fundado el 20 de Octubre de 1882 por el Dr. Adolfo Calle

Directoras:
Carmen Usandivaras de Calle
Elcira Videla de Schiappa de Azevedo

MENDOZA, MARTES 7 DE OCTUBRE DE 1975

El edificio para Liceo Agrícola

En pedagogía se tiene por cierto que existe una relación íntima entre la calidad de la enseñanza y todos los elementos fundamentales y secundarios que la rodean. El ambiente en el cual se dictan clases pertenece indudablemente al primero de estos grupos de elementos y su influencia es tan importante que no se aventura una opinión al asegurar que condiciona en buena medida la eficiencia de la labor docente. Estas realidades resultan todavía más evidentes en el caso de establecimientos destinados a la enseñanza técnica, donde son necesarias instalaciones especiales.

El Liceo Agrícola y Enológico "Domingo Faustino Sarmiento", dependiente de la Universidad Nacional de Cuyo se encuentra en esas condiciones. Después de largos peregrinajes por locales inadecuados, en la actualidad está desmembrado y con trastornos de carácter técnico para asegurar una buena preparación de los alumnos. Se carece del mínimo confort porque se están utilizando instalaciones ajenas adaptadas a otras necesidades y no a una enseñanza de este tipo.

Nuestra región sigue manteniendo una directa vinculación de su economía con el desarrollo y eficiencia de la industria vitivinícola. Esta única circunstancia es suficientemente valedera en la estimación sobre la necesidad de mantener escuelas especializadas en las materias específicas. Los antecedentes existentes en nuestra provincia constituyen una buena fuente de inspiración en este sentido. La ex Quinta Agronómica representó en su momento una respuesta bastante adecuada a esa necesidad del medio y los profesionales egresados de sus aulas estuvieron rodeados del prestigio y la estimación deseables.

Con posterioridad, el funcionamiento de la Universidad de Cuyo determinó una modificación sustancial en esta área especializada. Se creó la Facultad de Ciencias Agrarias con metas más ambiciosas en el estudio de estas técnicas, abarcándose otros campos de mayor amplitud. Sin embargo, hubo interés por continuar el sistema de formar enólogos de nivel secundario, iniciando sus actividades el Liceo Agrícola bajo la misma dependencia.

La experiencia demostró que el intento no había sido inútil, pues este establecimiento ganó rápido prestigio en el ambiente pedagógico de la provincia. Inclusive, se estimaba que los alumnos tenían una preparación de suficiente idoneidad para aspirar a seguir una carrera universitaria totalmente distinta a las ciencias agrarias. Es decir, existía una buena base en las materias básicas además de la especialización que es de suponer en las correspondientes al título de enólogo.

Persiste en el ambiente vinculado a la enseñanza la impresión sobre un deterioro ocurrido en los últimos años. A nuestro entender se trata de una consecuencia directa de la falta de comodidades desde que debió ser desalojado el inmueble alquilado por la Universidad en Guaymallén con ese destino. Los alumnos reciben sus clases ahora gracias a la cesión que debió hacer la Facultad de Ciencias Económicas en el Centro Universitario, mientras el sector administrativo y algunos laboratorios tienen su sede en calle Sarmiento.

Se carece de muchos elementos. En especial se necesita una bodega experimental donde los educandos tengan la oportunidad de hacer sus prácticas con comodidad. Los estudios vinculados a la técnica enológica precisan de una base práctica intensiva que va más allá de la simple lectura de los textos específicos. Sería la oportunidad de pensar seriamente en la necesidad de construir un establecimiento dotado de todos los elementos y posteriormente planificar la forma de compartirlo con las escuelas de la especialidad de otras jurisdicciones.

Por estas causas resulta plausible la decisión de las autoridades universitarias de disponer el destino de un terreno a la construcción de un edificio para el Liceo Agrícola. Precisamente era el único establecimiento secundario de esa casa de altos estudios que no lo posee, cuando podría haberse pensado en su prioridad en razón de ser altamente representativo de la actividad básica regional. Esto lleva a pensar en que su realización escapará a los trámites burocráticos, a fin de obtener una rápida reparación de esta deficiencia.

Se aclaró lo relativo a préstamos otorgados por el Banco de Mendoza

Desmintió el presidente del Banco de Mendoza en declaraciones formuladas a este diario, la versión según la cual "se estaría analizando en esferas del gobierno de la Intervención Federal una abultada deuda que actualmente tiene el banco derivada de préstamos personales y créditos otorgados a ex legisladores de la provincia que ocuparon funciones en la Legislatura provincial hasta disponerse la intervención de los tres poderes de Mendoza por parte del gobierno de la Nación".

El señor Octavio Persio, que en la oportunidad se hallaba en su despacho acompañado del subgerente general, señor Julio Horak y del contador general, señor José Nicolás Urzi, expresó, visiblemente molesto, que "es ridículo pensar que las autoridades del Banco de Mendoza y de la misma Intervención Federal puedan disponer a su antojo y arbitrariamente, violando normas y regímenes, del dinero de los accionistas y del Estado en forma irresponsable". Afirmó el señor Persio que "esa versión pretende dañar la imagen de un banco que tiene prestigio no sólo en la Provincia y el país sino en el mismo orden internacional, donde la entidad goza de un nombre a lo largo de muchas décadas".

Al analizar los elementos informativos de la versión el señor Persio expresó que "en lo que respecta a los créditos personales en general cabe señalar que de una cartera disponible de 100.000.000 de pesos ley para ese rubro, se ha enviado a pérdida y ganancia la suma de 2.800.000 pesos, correspondientes a casos que se encuentran en trámite de recuperación". Agregó que "algunos se han cobrado ya y los restantes se cobrarán por vía garantía. No se trata de préstamos concedidos a peronistas por su condición de tales, sino a personas interesadas, de cualquiera color político que fueren, que llenaron los requisitos exigidos por la reglamentación bancaria". Dijo también el titular del Banco de Mendoza que "hace veinte meses que estos préstamos no se otorgan; la mayoría provienen de operatorias concretadas con anterioridad a la gestión de este gobierno". Afirmó que desde entonces está cubierto el margen y que por otra parte se da así cumplimiento a directivas del Banco Central. Abundando en pormenores expresó también que el monto de los préstamos alcanzó los $ 17.000.000.000. "Tal es así —dijo— que al 30 de junio de 1974, al cierre del ejercicio, existían 35.600 créditos personales, los que al 30 de junio de 1975 fueron reducidos a 12.000. Y todo eso se ha recuperado".

Explicó que "este tipo de crédito cumple una función social ya que es el único medio que tiene el empleado modesto o el obrero para que pueda desenvolverse en sus legítimas aspiraciones de progreso".

En otro orden de cosas expresó que "no tengo conocimiento en absoluto, y lo afirmo con toda certeza, de que en esfera alguna del gobierno se esté estudiando la posibilidad de destinar a quebrantos deudas por préstamos personales o de algún tipo, "ya que —añadió— lo primero que se hubiera hecho en tal caso sería solicitar informes al banco sobre el particular". Afirmó: "Puedo asegurar que no hay ninguna solución del tipo sugerido. A todos se les trata de acuerdo con las normas y el cobro de las cuotas se efectúa sin preferencias para nadie, cualquiera sea su color político.

A esta altura del diálogo terciaron el subgerente general y el contador general de la entidad para afirmar que "aquí se ha trabajado de acuerdo a un principio que es tradicional en el banco: brindar un resultado sancado del ejercicio para presentar un balance inobjetable y así se ha hecho en el caso del ejercicio cerrado al 30 de junio de 1975. Lo que se pretende es que el balance arroje una utilidad real, no abultada, para lo cual se adoptaron todas las previsiones técnicas contables necesarias, analizando los créditos uno por uno. Este trabajo es supervisado por el síndico, el Banco Central y el Directorio".

Aseguraron además que dentro de la técnica contable bancaria los índices de las sumas de quebrantos del Banco de Mendoza "están por debajo prácticamente de lo normal". A tal efecto hicieron conocer al cronista una planilla relativa al porcentaje correspondiente a las sumas quebrantadas con relación a la cartera general en los siguientes ejercicios: 1971: cartera general, 236.038.621,89; quebrantos 794.327,44; porcentaje, 0,3365. Año 1972: cartera general, 520.687.778,49; quebrantos 1.381.233,41; porcentaje, 0,2653. Año 1973: cartera general, 1.116.640.183,92; quebrantos, 2.100.232,89; porcentaje 0,1881. Año 1974: cartera general, 1.595.530.245,44; quebrantos, 2.533.560,36; porcentaje, 0,1588. Año 1975: cartera general, 2.351.086.890,96; quebrantos, 6.483.894,84; porcentaje 0,2758.

Los funcionarios del Banco de Mendoza pusieron énfasis en señalar "los créditos otorgados a legisladores, lo fueron sin distinción de sectores políticos y alcanzaron a 39 millones de pesos, los que en su casi totalidad se están pagando normalmente, salvo 6 operatorias que se encuentran en mora pero que serán recuperados por cuanto las garantías responderán. Algunos de esos 6 préstamos se han pasado a pérdida y ganancia por un monto de $ 150.000 ,para su regularización por la vía que corresponde". Repitieron que todos fueron otorgados de acuerdo a la reglamentación que determina requisitos que aseguran la recuperación en caso de no dar cumplimiento el titular. Finalmente señalaron que "cualquier interpretación no correcta que se quiera dar al problema queda desvirtuada por el hecho de que de los préstamos quebrantados por $ 628.000.000 en el lapso que va del 1º de julio de 1975 al 24 de setiembre de 1975, se ha cobrado 480.000 pesos ley".

CTERA: los motivos de la rectificación de medidas

Sobre los motivos de la convocatoria de un nuevo confederal de la CTERA, que se realizó el sábado pasado, a solo una semana del anterior que se hizo en Entre Ríos, y de la rectificación del plan de lucha que quedó en un día de paro nacional para el jueves, ofreció algunos detalles el secretario general del SUTE, señor Marcos Arturo Garcetti durante una entrevista con LOS ANDES, quien analizó también el problema de la organización de la entidad nacional.

Los hechos

Señaló Garcetti que el confederal del sábado fue citado por la junta ejecutiva de CTERA, a pedido de instituciones de Capital Federal, algunas del gran Buenos Aires y de otras provincias.

Desde el principio —dijo— quedaron dos bandos perfectamente identificados; el que llaman "combativo" integrado por gremios provinciales y del gran Buenos Aires y el que designan como "dialoguista".

Aclaró el dirigente, en cuanto a la situación de Mendoza en este sentido, que el SUTE no se debate en cuestiones sectoriales, ya que si bien la posición fue ratificar los paros, no estaba de acuerdo con otro tipo de medidas adicionales propuestas por el sector "combativo".

El confederal —agregó— comenzó con un informe del secretario general de la CTERA, señor Alfredo Bravo, sobre necesidad de la organización, solidaridad de los gremios fuertes hacia los débiles y los motivos de la convocatoria.

Se originó de inmediato un debate —manifestó Garcetti— sobre ratificación o no de los paros que debían comenzar hoy, y se produjo por parte de algunos gremios, el cuestionamiento a la convocatoria para esta asamblea, puesto que el confederal realizado en Entre Ríos, había dispuesto que solo habría citación si se producía algún principio de solución por lo menos, para tres de los cuatro puntos siguientes: régimen salarial (aceleración del pago de las retroactividades antes de fin de año y no en 1976 como se pretendía) régimen previsional; reconocimiento oficial a CTERA; y reincorporación de los prescindidos.

Sin embargo —comentó el dirigente— aunque no hubo novedades en estos puntos, se originó un pedido de entidades adheridas lo que también es estatutario, por lo que Mendoza sostuvo que la convocatoria estuvo bien realizada.

Rectificación

Luego —dijo— hubo un largo debate en el que participaron los dos sectores y se pasó a la votación sobre si se ratificaban o rectificaban las medidas de fuerza. Por 25.000 votos se resolvió modificar los paros y se propuso un día de inactividad nacional para el jueves y facultar a la junta ejecutiva para tomar las medidas necesarias.

La posición de Mendoza —expresó Garcetti— fue ratificar por cuanto no se han dado soluciones mínimas y agravado por un artículo periodístico aparecido en el diario "La Nación" del sábado, el que informa que sería vetada la Ley de Jubilaciones, en la parte que afectaría al magisterio. Este —señaló— es uno de los puntos que más interesan en nuestra provincia y aún no está resuelto.

El centralismo

En cuanto al trasfondo de esta problemática, Garcetti opinó que "el centralismo de la Capital Federal y gran Buenos Aires siguen determinando la acción del interior. Por eso se justifica ahora más que nunca la organización de la Federación de Trabajadores de la Educación Provinciales (F.E.T.E.P.), entidad de segundo grado que agrupa a los gremios docentes de Cuyo, y el planteo firme de una rígida organización de la CTERA".

Todo esto derivó —señaló— en la necesidad de una convocatoria del magisterio provincial, por parte del SUTE, para mañana a las 14, en la Asociación Mendocina de Box, donde se someterá al plenario la situación, para que se proponga un plan de acción. Aclaró que no se trata de "plan de lucha", no obstante que las decisiones las adoptará la asamblea docente.

Paro docente y convocatoria a plenario

El Sindicato Unido de Trabajadores de la Educación (SUTE), comunicó a todos sus afiliados que "de acuerdo a lo resuelto por el Consejo Federal de CTERA, reunido el 4 de este mes, se resolvió suspender los paros programados para esta semana, y en su remplazo se cumplirá un paro de 24 horas, el jueves 9".

Por su parte, el SUTE convocó para el plenario general extraordinario que se realizará mañana, a partir de las 14, en la Asociación Mendocina de Box, calle Mitre 1771, ciudad. En su transcurso se tratará el siguiente orden del día: 1º) lectura del acta anterior; 2º) designación de dos delegados para suscribir el acta del día; 3º) informe del último Confederal de CTERA realizado en Buenos Aires el 4 de este mes y medidas adoptadas por el mismo; 4º) gestiones realizadas ante el gobierno provincial; 5º) plan de lucha a seguir, resolución al respecto.

Previamente al plenario, los maestros de la provincia se reunirán con sus delegados hoy, en los lugares habituales, para recibir información.

Por su parte, el secretariado departamental de Guaymallén, citó a reunión para hoy, a las 18.30, en la sede gremial de Godoy Cruz 310, ciudad. Se recomendó llevar la información solicitada sobre encuestas de partidas de limpieza y designación de delegados por escuela.

Adhesión al paro

La Asociación Docentes y Auxiliares Docentes de Enseñanza Media de la Universidad Nacional de Cuyo (ADEMUNC), comunicó a sus afiliados que los paros programados para los próximos días han sido reducidos a uno de 24 horas, a cumplirse el jueves 9 del corriente. En su comunicado, la entidad ratifica su acatamiento a esa medida.

SUTE de San Rafael

SAN RAFAEL. — La filial San Rafael de SUTE ha informado a sus afiliados que los paros establecidos para los días martes y miércoles, han sido levantados, y que se realizará el miércoles a las 14, un plenario provincial en la ciudad de Mendoza.

Hoy, en la sede de calle Francia 216, se recibirán las nóminas de delegados y mociones. Por otra parte ha recordado a las partidas de limpieza, afiliadas a SUTE que deben retirar con carácter de urgente en el transcurso de esta semana, las fichas a fin de ser encuestadas para completar los contratos.

Asambleas de delegados

El cuerpo de delegados de enlace del SUTE informó que los delegados de los diversos secretariados departamentales de la provincia han convocado a urgentes asambleas en cada zona, para hoy, según el siguiente detalle:

Godoy Cruz: a las 18, en la escuela Nº 51 "Guillermo Rawson"; Guaymallén: a las 18.30, en la sede gremial de Godoy Cruz 310, ciudad; Capital: a las 18.30, en la mencionada sede gremial; Luján: a las 18.30, en la escuela Nº 201 "Cte. Saturnino Torres"; Lavalle: a las 17, en la sede del gremio; Rivadavia: a las 18.30, en la escuela "Bernardino Rivadavia".

También la Comisión de Maestros Aspirantes a Cargo (COMAC) citó a reunión para hoy, a las 18,30, en el local gremial.

Los delegados de Maipú se reunirán hoy, a las 19, en la escuela "Justo José de Urquiza".

Se autorizó un aumento en el precio de la carne

El Ministerio de Economía de la Provincia informó que con motivo de la reciente huelga ganadera, se produjeron distorsiones en el normal abastecimiento de carne en todo el país, con las consiguientes repercusiones en el nivel de precios. Señaló que, en consecuencia, ha procedido a reajustar provisoriamente los valores de venta a minoristas y al público, de acuerdo con los costos de compra efectivamente comprobados en los abasteros habituales en la provincia.

La lista actualizada de precios para carnes y combustibles es la siguiente:

Carnes

a) En gancho puesta en local del minorista. Carne de novillo o vaquillona $ 20,00 el Kg. Carne de vaca $ 16,00 el Kg.

b) Al público

	Precio por Kg. Novillo	Vaca
Grasa	$ 1,80	$ 1,70
Huesos	„ 1,80	„ 1,70
Carnes comunes económicas (cogote, falda y punta de estomaguillo)	„ 9,00	„ 7,00
Osobuco	„ 15,00	„ 10,00
Otras carnes comunes sin hueso (azotiño, puchero y aguja)	„ 20,00	„ 15,00
Carnaza común de primera	„ 24,00	„ 19,00
Asados (entraña de pecho, costillas, punta de vacío, carnaza de pecho, costillas arqueadas, entraña, matambre)	„ 27,00	„ 20,00
Carnaza de lomo (descarne de costeletas de segunda)	„ 31,00	„ 24,00
Marotilla	„ 31,00	„ 24,00
Costeletas de primera (anchas y angostas hasta la 8ª costilla)	„ 35,00	„ 27,00
Paleta y palomita de paleta	„ 39,00	„ 30,00
Carnaza de cola	„ 39,00	„ 30,00
Carnes de segunda (bola de lomo y nalga)	„ 39,00	„ 30,00
Carnes de primera (peceto, palomita, cuadril y punta de pierna)	„ 46,00	„ 36,00
Filet o lomo	„ 53,00	„ 42,00

Grupo 41: Combustibles

1) Gas licuado en garrafas

a) Precios dentro de un radio de 65 kilómetros de la ciudad de Mendoza:

	Precio por garrafa 10 Kg.	12 Kg.	15 Kg.
A mayorista entregado en planta y/o local	$ 67,20	$ 80,64	$ 100,80
A minorista entregado en su local	„ 77,64	„ 93,18	„ 116,48
Al público en local minorista	„ 84,90	„ 101,90	„ 127,40
Al público en domicilio	„ 91,00	„ 109,20	„ 136,50
b) Precios dentro de un radio mayor de 65 km. y menor de 150 km. de la ciudad de Mendoza:			
A mayorista entregado en planta y/o local	„ 72,00	„ 86,40	„ 108,00
A minorista entregado en su local	„ 82,44	„ 98,94	„ 123,68
Al público en local minorista	„ 89,50	„ 107,50	„ 134,50
Al público en domicilio	„ 95,50	„ 115,00	„ 143,50
c) Precios dentro de un radio mayor de 150 km. y menor de 300 km. de la ciudad de Mendoza:			
A mayorista entregado en planta y/o local	„ 76,70	„ 92,04	„ 115,05
A minorista entregado en su local	„ 87,14	„ 104,58	„ 130,73
Al público en local minorista	„ 94,50	„ 113,50	„ 141,50
Al público en domicilio	„ 100,50	„ 120,50	„ 150,50
d) Precios a distancias superiores a 300 km. de la ciudad de Mendoza:			
A mayorista entregado en planta y/o local	„ 82,70	„ 99,24	„ 124,05
A minorista entregado en su local	„ 93,14	„ 101,78	„ 139,73
Al público en local minorista	„ 100,50	„ 120,50	„ 150,50
Al público en domicilio	„ 106,50	„ 127,50	„ 159,50

e) En microgarrafas (en envases de hasta 5 kg.).

	Precio por Kg. Al minorista	Al público en mostrad.
I Zona a) anterior	$ 9,10	$ 10,40
II Zona b) anterior	„ 9,70	„ 11,00
III Zona c) anterior	„ 10,20	„ 11,50
IV Zona d) anterior	„ 10,70	„ 12,00

Congreso de delegados del Ministerio de Trabajo

En La Rioja se realizó el primer congreso de delegaciones regionales del Ministerio de Trabajo de la Nación. Concurrieron delegados de San Juan, San Luis, Catamarca. Nuestra provincia estuvo representada por el titular de la delegación local, señor Pablo Lo Duca.

Al concluir las reuniones efectuadas el 24 y 25 de setiembre, se dio a conocer una declaración con las resoluciones adoptadas por el congreso, efectuado "bajo la advocación, a dos años de su muerte, de quien fuera estandarte de lucha y lealtad de los trabajadores, José Ignacio Rucci".

La declaración expresa: "1º) Reafirmar la decisión insobornable de hacer cumplir en los territorios provinciales participantes del congreso, la avanzada legislación laboral, imbuída de una profunda filosofía social producida por el gobierno nacional, 2º) Destacar la importancia decisiva de estos eventos para aumentar la comunicación y continuar perfeccionando las formas de implementación administrativa del ministerio de Trabajo en las respectivas provincias, 4º) Formar comisiones de trabajo permanente con el objetivo de evaluar periodicamente la labor desarrollada por el ministerio de Trabajo en aras de la dignificación definitiva del trabajador".

El punto 5º habla de "Facilitar y promover la capacitación administrativa de las distintas áreas que conforman la estructura orgánica del ámbito de acción del ministerio de Trabajo, 6º) Aprobar todo lo actuado por las distintas comines de trabajo y resaltar la vocación de servicio que caracterizó a las mismas en cuanto a la interpretación y aplicación de las leyes laborales vigentes".

"Por todo ello —finaiza el texto— afirmamos una vez mas la inquebrantable fe en los trascendentales valores que animan el espiritu de nuestra comunidad, al mismo tiempo que reiteramos nuestro firme propósito de contribuir, mancomunadamente, al proceso de reconstrucción y liberación nacional, iniciado por el inmortal líder de los trabajadores, el teniente general don Juan Domingo Perón y continuado hoy por la voluntad mayoritaria del pueblo argentino, por la excelentísima señora presidente, doña María Estela Martínez de Perón".

Suscribieron la manifestación los delegados presentes en el congreso, Ramón Gudiño, de La Rioja, presidente; Blas G. Zapata, de San Juan; Jorge A. Videla, de San Luis; Adrián Gordillo, de Catamarca y Pablo Lo Duca, de Mendoza.

Dictaráse un curso de derecho administrativo

Organizado por el Departamento de Disciplina Jurídica se realizará en el ámbito de la Facultad de Ciencias Económicas de la UNC., un curso de derecho administrativo de la economía. Tendrá lugar en el edificio de enseñanza, anfiteatro nº 3 de la mencionada facultad entre el 10 y el 16 del mes en curso y cuenta con la adhesión especial del Consejo Profesional de Ciencias Económicas de Mendoza.

La inscripción para este curso se efectuará hasta el 9 de este mes de 8,30 a 12,30 y de 17,30 a 20,30.

La labor a desarrollar será la siguiente: el 10 de octubre a las 17 se realizará el acto inaugural, oportunidad en que hablará el decano interventor en la Facultad de Ciencias Económicas, doctor Alejandro Rey Tudela, media hora después comenzará el curso con una disertación del doctor José Dromi sobre "Incorporación de Empresas Nacionales". El mismo disertante se ocupara a las 19,30 de ese día de "Diversas formas de empresas públicas, entes autárquicos, empresas del Estado, sociedades del Estado, sociedades anónimas con participación estotal mayoritaria, sociedades de economía mixta y sociedades privadas administradas por el Estado".

Posteriormente el curso se desarrollará de la siguiente manera: el 13 de octubre a las 17: "Empresas públicas en Mendoza; el caso de Giol E.I.C." por el doctor José Roberto Dromi, y a las 19: "Control de empresas publicas" por el doctor José Manuel Romero.

El 14 a las 17: "Contratos de la administración: concepto, caracteres y procedimientos de contratación (licitación pública, licitación privada, concurso, remate, contratación directa) excepciones a la licitación pública" por el doctor César Mosso; a las 18,30 "Actos separables y etapas de la licitación pública" por la doctora Teresa V. de Roura y a las 19 y 30 "Vicios en la licitación pública. Protección de los licitadores y responsabilidad del licitante" por el doctor José Roberto Dromi

El 15 de octubre a las 17: "Teoría de la imprevisión, mayores costos y reajustes de precio" por el doctor Eduardo Luis Pithod; a las 18,30 "Certificado de obra pública" por el doctor José Roberto Dromi, a las 19,30 "Extinción de los contratos de la administración" por Guillermo Petra Recabarren.

El 16 a las 17: "Sanciones administrativas" por el doctor Jorge Sarmiento García; a las 18: "Contravención administrativa y formas de culpabilidad contravencional" por el doctor Jorge H. Sarmiento García; a las 19,00 "Ley de abastecimiento y habilitación de la instancia judicial" por el doctor Jorge H. Sarmiento García, y a las 20 "Revisión administrativa y judicial de la legalidad. Revocación y anulación del acto sancionatorio" por el doctor Jorge H. Sarmiento García.

No habrá clase en la Facultad Regional

Hoy no habrá actividad académica en la Facultad Regional Mendoza, dependiente de la Universidad Tecnológica Nacional (UTN). En cambio las tareas administrativas y de los bedeles se desarrollarán en forma normal.

Asimismo se comunicó que mañana no se efectuará ningún tipo de actividad docente ni administrativa, en razón de conmemorarse el aniversario de la creación de la Universidad Tecnológica Nacional.

Asamblea de la Asociación Sanmartiniana

La Asociación Cultural Sanmartiniana convocó a sus socios para la asamblea ordinaria que se realizará el 24 de este mes, a las 20, en el local de la Junta de Estudios Históricos, calle Montevideo 544.

Se considerará la memoria y balance del ejercicio cerrado el 31 de agosto del año pasado y la elección de los componentes del consejo directivo para un nuevo período.

De acuerdo a estatutos, los socios y adherentes podrán presentar listas de candidatos para su oficialización hasta 15 días antes de la fecha de la asamblea.

Fuerzas Armadas

Suboficiales músicos retirados. — El 10 del corriente tendrá lugar la primera cena de reencuentro de los suboficiales músicos retirados del Ejército. La comida será servida a las 21, en un restaurante céntrico. Mayores detalles de la reunión y la reserva de tarjetas pueden obtenerse llamando al [illegible]

Curso sobre regulación hormonal

Organizado por la Sociedad de Biología de Cuyo se dictará un curso sobre "Aspectos fundamentales de regulación hormonal".

Se cumplirá entre el 13 y el 24 del corriente en el aula del piso alto de la Facultad de Ciencias Médicas de la Universidad Nacional de Cuyo. La inscripción al curso y mayores detalles sobre el mismo debe realizarse en el Instituto de Patología Experimental (Doctor Vilchez), o en el Instituto de Investigaciones Cerebrales (Doctor Donoso). Se entregarán diplomas de asistencia certificados por la Sociedad de Biología de Cuyo.

Los temas serán desarrollados por profesionales de nuestra provincia y de Buenos Aires. Asistirá además el doctor C. N. Hales, de Inglaterra.

Mesa redonda en Ciencias Empresariales

La Facultad de Ciencias Empresariales de la Universidad Católica de Cuyo hará realizar una mesa redonda sobre el tema "El rol del especialista en relaciones humanas", el jueves a las 20 en el salón de actos de la casa de estudios, San Martín 861 de capital.

La mesa tendrá como expositores a los licenciados egresados de la facultad, Salvador Vanella, Roberto Grosso, Julio Civit y Carlos Peralta. Actuará como coordinador el doctor Francisco A. Lucena Carrillo. La presentación será efectuada por el licenciado José R. Ventura, presidente del Centro de Egresados de la Facultad de Ciencias Empresariales El acto cuenta con el patrocinio del Centro de Altos Estudios Sociales y Tecnológicos de Mendoza

La reunión será de libre acceso para el público y se invitó especialmente a los empresarios de nuestro medio

Organizan jornadas sobre dietoterapia

En la Escuela de Nutrición de la Universidad "Juan Agustín Maza" se realizarán, del 3 al 7 de noviembre próximo, las Primeras Jornadas de Actualización Dietoterápica. Las reuniones se cumplirán en la sede de esa Universidad y los interesados podrán solicitar informes y formalizar su inscripción en Salta 1690, ciudad, teléfonos 251998 y 251987.

El programa para las deliberaciones es el siguiente: el 3 de noviembre, a las 18.30, apertura de las Jornadas, a cargo del director interino de la Escuela de Nutrición, profesor Juan F. Civit; luego habrá las siguientes disertaciones: "Tecnología del Uvipan y Soyuva, su aplicación en dietética normal y terapéutica", por los profesores Carlos A. Zuritz y Ana B. Yannelli de Araniti; "Diarreas infantiles", por la doctora María Concepción Lopresti y "Alergia alimentaria", por el doctor Salomón Bouer.

El 4 se ofrecerán las siguientes conferencias: "Bioquímica clínica del síndrone de mal absorción", por el doctor Alejandro Martín; "Requerimientos proteicos en la infancia", por el doctor José Lentini y "Proteínas unicelulares a partir de fuentes no tradicionales", por el ingeniero Fuad Neme.

El 5 se disertará sobre "Utilización de microbios en la elaboración de alimentos", por el ingeniero Raúl Gómez; "Curva del ácido úrico", por el doctor Angel Fragapane y "Aspectos de dietoterapia en el paciente crítico. Farmacotecnia de las dietas elementales", por el doctor Mario Santamarina y el profesor Juan F. Civit.

Para el 6, el programa incluye "Carencias alimentarias", por el doctor Simón Schvartzman; "Psicología del niño diabético", por la doctora Josefina Glastein y "Alimentación y odontología", por el doctor Lucio E. Arienti.

El último día de las reuniones, 7 de noviembre, se hablará sobre "Conservación frigorífica de frutas y hortalizas", por la ingeniera Ana Domenech de Baldini; "Dietoterapia de la obesidad" a cargo del doctor Roberto Masnú y "Epidemiología de la desnutrición y sus niveles de prevención", por el doctor Juan José Barboza. El mismo día, a las 21, se hará el acto de entrega de diplomas y certificados de concurrencia.

Cada día de trabajo, las disertaciones darán comienzo a las 18.30.

Formación de la Sectorial Provincial de Agricultura

"Para analizar los problemas del sector agrícola de su jurisdicción, y con el fin de unificar criterios, voces y acción para una mejor defensa de los intereses de la agricultura mendocina, base de la economía provincial, que en la actualidad sufre en forma más significativa los problemas de la coyuntura económica que vive la Provincia y el país, es que se ha decidido la formación e integración de la Sectorial Provincia de Agricultura".

Dicha entidad en formación la constituyen en principio las cámaras empresarias de Luján, Tupungato, Las Heras, Tunuyán, San Carlos, Maipú y Rodeo de la Cruz. Como presidente y secretario, provisorios, fueron designados respectivamente los señores Juan Aguilera y Rodolfo Cristiano, de la Cámara de Comercio, Industria y Producción de Luján.

Señala la Sectorial que "atento a la necesidad de evitar una disminución de las áreas sembradas, como ya se viene observando, se ha encarado la inmediata solución de los problemas sobre usos y precios de las tarifas eléctricas para riego agrícola, la obtención de créditos oportunos y con bajo interés, y la obtención de facilidades de pago para las obligaciones impositivas y previsionales".

Expresa además el comunicado de la entidad, que se ha mantenido entrevistas con las autoridades provinciales para solicitar comprensión y apoyo, entre ellas el Interventor Federal en la provincia, y el ministro de Obras y Servicios Públicos, a quienes se elevará un "memorándun" con detalles técnicos de los temas propuestos. También se han efectuado contactos con la Dirección Provincial de Energía, y la Subsecretaría de Agricultura y Ganadería de la provincia.

Se ha invitado por otra parte a las restantes cámaras empresarias de la provincia a designar delegados para integrar la Sectorial, cuyas autoridades definitivas serán electas cuando las restantes cámaras estén representadas. Para mayores detalles al respecto dirigirse a la Cámara de Comercio, Industria y Producción de Luján, teléfono 980669, o a cualquiera de las cámaras fundadoras.

Inscripción en un jardín de infantes

La dirección del jardín de infantes de la Escuela Normal Superior "Tomás Godoy Cruz" informó que la inscripción de aspirantes para el período lectivo 1976, se realizará el 6 y 7 de noviembre de 16 a 18.

Se exigirá copia o fotocopia legalizada de la partida de nacimiento. Los niños que no hayan nacido en Mendoza, deberán presentar copia de la partida de nacimiento legalizada (exclusivamente).

La edad reglamentaria para ingresar es la siguiente: cuatro cumplidos o a cumplir el 30 de abril de 1976, para la primera sección. Para la segunda sección se exigirá cinco años cumplidos o a cumplir el 30 de abril del año próximo.

Universidades

Nacional de Cuyo

Escuela Superior de Artes. — Informó que a cargo de los alumnos de la cátedra de Medios de Comunicación, se iniciará un ciclo de comunicaciones de tipo cultural. Los temas que se desarrollarán versarán sobre distintos aspectos de la problemática de la comunicación en la época actual. La información periódica correspondiente estará a cargo del equipo Nº 5 integrado por las alumnas Elena A. Zamponi, Nancy Grasso y María E. Garay.

Facultad de Filosofía y Letras. — El Instituto de Literatura, dependiente de esta Facultad, ha organizado un cursillo de "Análisis estilístico de textos literarios", para alumnos y egresados de Letras. El curso, a cargo de la profesora doctora Gloria Videla de Rivero, comenzará el 15 de este mes a las 15.30. Tendrá una duración total de 10 horas y las clases se desarrollarán todos los miércoles, de 15.30 a 17.20 en el aula 35 de la Facultad. Las inscripciones se reciben a partir de hoy, de 8 a 17, en la oficina 317, del tercer piso.

Del Aconcagua

Facultad de Economía y Ciencias Comerciales. — Esta casa de estudios informó a los alumnos de tercer año que hoy, a las 19.30 disertará en el local de la Facultad el señor Antonio Cassia, secretario general de S.U.P.E., filial Mendoza.

Los temas a tratar serán "Cogestión empresaria y función social del Sindicato", que forman parte de la asignatura Sociología I.

La refinanciación de la deuda de la Bodega Giol

BUENOS AIRES, 6 (Téiam). — Diversos problemas que hacen a la actividad vitivinícola, entre ellos la refinanciación de la deuda de la bodega Giol, fueron tratados esta tarde por un grupo de asesores del ministro de Economía, Antonio Cafiero, con el titular de esa cartera de Mendoza, Roberto Mosso Furlotti.

Según se informó oficialmente, se consideraron medidas orientadoras para la próxima cosecha, teniendo en cuenta las inquietudes formuladas por los productores mendocinos.

En lo que se refiere a la bodega Giol, se solicitó a Mosso Furlotti información adicional acerca del desenvolvimiento económico-financiero del establecimiento, a fin de complementar el análisis que sobre este tema efectúa el Ministerio de Economía.

Políticas

Partido Demócrata

Centro Provincial de la Juventud. — Hoy, a las 21.15, en el local del Club "Mariano Moreno", de Rivadavia, calle San Isidro 541, se ofrecerá una conferencia. Cuenta con los auspicios del Centro de la Juventud de Rivadavia y en su transcurso el ex ministro de Economía, doctor Bonifacio Cejuela, disertará sobre "economías regionales". Se informó además que el centro de ese departamento preparará trabajos que serán presentados en el próximo Seminario, a realizarse en la Capital en noviembre próximo.

La conferencia de hoy integra un ciclo que se desarrollará en toda la provincia.

Fraccionadores de vinos

La Dirección General Impositiva y el Instituto de Vitivinicultura adoptaron una resolución conjunta sobre oficialización de los libros usados por los fraccionadores de vinos.

Mediante esta resolución —que lleva el número 22— se dispone que la DGI oficializará los libros que se utilizan para registrar el movimiento de instrumentos fiscales, mientras que el Instituto hará lo propio con los correspondientes al movimiento del producto.

Fue de $ 508,35 el promedio de vino tinto

Ciento veinticuatro operaciones por un monto de 23 millones 446 mil 673 pesos registraron ayer en el Mercado de Vinos de la Bolsa de Comercio.

El volumen comercializado fue de 56.290 hectolitros y se logró un precio promedio de $ 508,35 por hectolitro para los vinos tintos; $ 384,08 para los criollos y claretes y $ 422,94 para los tipos blancos.

Crianza de aves: datos sobre costos y consumo

Miembros de la Unión Avícola de la Región Andina (U.A.R.A.) visitaron la redacción de nuestro diario e hicieron conocer novedades relacionadas con la especialidad comercial que sustentan.

Se trata de los señores Ramón Peñafort, gerente de la entidad mencionada y Liberto Palmada, presidente. Este último se refirió a los términos de un discurso por él pronunciado en la celebración del Día de la Avicultura Provincial, ocasión en la que calificó a 1975 de "año avícola arbitrario —señaló—, porque no fue otra cosa por la fijación de precios por partes de las autoridades, una arbitrariedad para la que jamás se consultó al sector. Todos conocemos que el costo en Mendoza del producto fresco es del 20 % más que en las zonas tradicionales. Innumerables motivos justifican esta afirmación, ya que bien sabemos que empezando por los fletes del alimento balanceado, pasando por la necesidad de elementos que la naturaleza impone, llegamos al alto valor de la tierra".

"Todo eso se compensa —agregó el señor Palmada— en parte, ya que la producción local es la de más buena calidad del país, cosa que se debe no sólo al manejo, sino también a este clima claro y seco del que gozamos en Mendoza y por ello, como es condición del avicultor ser algo lírico, pronto nos reponemos de los malos momentos".

Dio luego cifras de consumo en 1974: 13 kilos de carne de ave por habitante, lo que representa según afirmó, un aumento de casi el 22 % con respecto al año anterior. "En el país —dijo— se faenaron nueve millones de aves y más de un millón de toneladas úe cereales se destinó al engorde de las mismas. Ese noble animal, que es la gallina, consumió más del 93 % de alimento balanceado".

Agregó que la industria avícola es uno de los pilares del agro "y sostén de recursos económicos y laborales. Considerar esto es construir. No hacerlo, es marginación".

Puso de manifiesto también que en Mendoza están muy adelantados los trabajos de experimentación en lo referente a genética avícola, que sería —en síntesis— la producción local de cepas destinadas a la crianza, productos que en la actualidad se importan con la consiguiente evasión de divisas. Un criador local —dijo el señor Palmada— llamado Roque Flores, cuenta ya con los elementos necesarios como para iniciar una producción genética de consideración. Hay que tener en cuenta que son muchos dolares los que se pagan por algo que podría hacerse acá y también que contamos con climas aptos y tierras propicias para el desarrollo de la avicultura. Es cierto que manejamos costos más elevados, pero como dije antes, producimos las aves de má calidad del cono central.

Entidades de bien público

Rotary Club Mendoza Sur. — La entidad no realizará hoy su habitual reunión de trabajo de los martes, en razón de que el domingo pasado realizó almuerzo campestre con motivo del comienzo de la primavera, con socios y familiares.

Rotary Club Mendoza Este. — Realizará su habitual reunión ordinaria de socios hoy a las 22 en Entre Ríos 358, ciudad. La información rotaria estará a cargo del señor Miguel Micosia. A continuación disertará el señor Luis Nilo González sobre temas generales de Meteorología y Pronósticos del Tiempo.

Rotary Club Dorrego. — Informó la entidad que hoy recibirá la visita del gobernador del Distrito 486, señor Luis A. M. Vidal, quien será recibido por el presidetne del Club, doctor Rafael Lucas Manzur, en el local de calle Juan Gualberto Godoy 544, de Dorrego, Guaymallén.

A las 19 se iniciará la asamblea general de socios, con asistencia del gobernador de Distrito, quien dará una serie de recomendaciones relacionadas con la buena marcha de la institución.

A la misma hora, la Rueda Interna ofrecerá un agasajo a la esposa del gobernador, señora Elisa de Vidal, en el domicilio de la señora Inés de Guillot.

Finalmente, desde las 21.30, se realizará la reunión-cena en agasajo a los visitantes y a la que los socios concurrirán acompañados por sus esposas. La información rotaria será ofrecida por el doctor Luis Cayetano Gellon.

Rotary Club Junín. — Informó que se ha creado la Fundación Educacional Rotary Club para ayudar a estudiantes de escasos recursos. Los fondos serán constituídos por donaciones, beneficios, coronas de caridad y otras contribuciones. Presidirá la fundación, Mario A. Sosa, con quien colaborarán Ricardo Morcos y Cloriano Garcia. Se fijó el domicilio de avenida Mitre 567 como sede de la entidad.

Rotary Club Godoy Cruz. — Esta noche, a partir de las 21, en el local de la Sociedad Alemana "Carlos Fader", calle Necochea 2261, de Godoy Cruz, la entidad realizará su habitual reunión-cena. En su transcurso se informará y analizará el temario tratado en el Instituto Distrital de Información Rotaria.

Rotary Club Maipú. — Hoy, desde las 21.30, se reunirán los socios del Club, en al sede de calle Juanita Segura 30, de ciudad. Se realizará un Foro de Información Rotaria, que será dirigido por el señor Juan C. Cabrera; luego, para recordar el "Día del Odontólogo", hablará el doctor Julio F. Gómez.

Previamente, a las 20.30, se reunirá la junta directiva en la nueva sede de calle Godoy Cruz 70, de Maipú, con la presidencia del señor Adolfo I. Fernández.

Club de Leones de Las Heras. — Hoy, desde las 21, en Copacabana 333, de Las Heras, realizará su reunión semanal. El comité de Programas rendirá homenaje al "Día de la Raza". Luego, el señor Leonardo Ruppi, disertará sobre "El Día Internacional del Leonismo", que se celebra el 8 de este mes. Finalmente, los comités de Recreación y Asesoramiento Pro-Club Leo, informarán sobre las tareas realizadas.

Pagarán desde mañana 55 nuevas pensiones

De acuerdo con lo informado por la Dirección de Asistencia a la Ancianidad e Invalidez, mañana se pagarán 55 nuevas pensiones a beneficiarios de toda la provincia. El organismo ha resuelto entregarlas ese día, a las 11, durante un acto que se realizará en el Hogar de Ancianos de Capital, Boulogne Sur Mer 361, con motivo de cumplirse un nuevo aniversario del nacimiento del teniente general Juan Domingo Perón

La lista de beneficiarios, es la siguiente:

Capital: José María Palleres, Ramona Sosa Vda. de Olguín, Alejandrina del Carmen Guzmán Vda. de Alvarez, Alicia Sosa Trinidad Bardera Vda. de Gómez, María del Carmen Alonso Vda. de Perugini, María Chaveta Vda. de Nazzarino, Pablo Espíndola Espíndola, María Servanda de Licena, Gregorio Ernesto Mojica Muñoz, Elvira Villalobos y María Cacimira Arenas Castro

Guaymallén: Juan Francisco Badet Encrenaz, Leonor Martínez Vda. de Fermosel, Miguel Montalto Giandinoto, Santos Anacleto Ferreira Gutiérrez, Carmen Primitiva Becerra Sosa, Demetria Gutiérrez de Araujo, Eduardo Giménez Gallardo, Dominga Aranda, Cirilo Fermín Giméez Alier, Lauriana Miranda Vda. de Pérez, Juan Bustos Reyes, Manuel Jesús Méndez Vargas, Mercedes Sebastiana Bustamante Cardozo, Genaro Sevilla, Dolores Páez Vda. de Aguirre, Dora Inés Vázquez de Ortega, y Pantaleón Zárata Ojeda; en Las Heras: Concepción Jofré de Guzmán, José Alejandro Argañaraz Abrego, Genoveva Tomasa Garro de Cipolla, Juan Blás Correa, María Ojeda Araujo, Modesta López Vda. de Paiva y Rosa Ruiz Vda. de Quiroga.

Luján: María Molina de Fernández, María Rosa Barrera, Antonio Suárez, Santos Lera Vbarra, Narciso Pringles y Nicomedes del Carmen Contreras Olivares; **Godoy Cruz:** Hortensia Alarcón Torres, Eliseo Scarton Del Paiva, Estefanía P. Acosta de Fernández, Margarita viuda de Márquez, Rosa Agüero de Arredondo, Gabriela Braulia Cuello de Pérez, Anita Ig esias, Leontina Cuevas de Olivares, Albina Santivañez Vda. de Navarro y Jova Juana Martínez Vda. de Bajouth.

San Martín: Raquel Fanny Romero Lescano y Martín Diego Vilchez Sánchez y en La Paz: Tranquilino Rómulo Jofré.

Exámenes de inglés en AMICANA

La Asociación Mendocina de Intercambio Cultural Argentino-Norteamericano (AMICANA) informó sobre las fechas para rendir el examen por el cual se logra el "Certificate of Proficiency in English", otorgado por la Universidad de Michigan.

El certificado acredita conocimientos del idioma inglés para personas que estudien esa lengua por razones culturales, para quienes proyecten cumplir cursos universitarios en los Estados Unidos; para personas que lo necesiten para su empleo y también para maestros de inglés.

El examen preliminar o "Pre-Michigan" se tomará el 21 de este mes, a las 18 y el final o "Michigan" está previsto para el 25 del corriente.

Más informes podrán solicitarse en la sede de AMICANA. Rivadavia 488, ciudad.

Exposición de trabajos de los alumnos de los cursos de dibujo y pintura de la Municipalidad capitalina.

Muestra de dibujo y pintura en la Comuna

La Municipalidad de la Capital, a través de su subsecretaría de Acción Social, dejó inaugurada una muestra de trabajos de los alumnos de los cursos de dibujo y puntura que dicta el profesor Carlos E. Lizarraga.

Estos cursos son dictados gratuitamente por la Municipalidad desde 1968, en el teatro Gabierla Mistral del Parque O'Higgins. En su iniciación, las clases se dieron los días domingos, pero el incremento de la inscripción y la importancia adquirida, obligaron a ampliarlas a los sábados, de 9 a 12.

En la enseñanza se emplean técnicas como témpera, lápices, óleos y otros materiales, en tres niveles: jardín de infantes, primario y secundario y adultos en general. El programa incluye, además, un curso especial de verano, que se dicta en febrero.

Los trabajos (naturaleza muerta, figuras geométricas, vistas de la ciudad, dibujos al aire libre, paisajes, retratos). son expuestos anualmente en el Museo Municipal de Arte Moderno, en salas locales o provinciales o en el mismo teatro Gabriela Mistral, como en esta oportunidad.

Cabe destacar que la Municipalidad provee a los alumnos de pupitres, tableros, bancos especiales para dibujo y del material de trabajo.

Rodríguez firmará un convenio con Fabricaciones Militares

BUENOS AIRES, 6 (Télam). — Para realizar diversas gestiones inherentes a la provincia arribo al aeroparque "Jorge Newbery" el interventor federal en Mendoza, doctor Luis M. Rodríguez.

Dijo a los periodistas que en las proximas horas suscribira un contrato con Fabricaciones Militares, que tendrá real trascendencia para la provincia.

No especificó de qué se trataba, pero agregó que "permitirá aunar esfuerzos en aspectos economicos y de prestaciones para impulsar una nueva zona minera de grandes posibilidades".

Manifestó Rodríguez que se están "realizando las obras previstas en el Plan Trienal, que requieren ayuda financiera del Estado nacional".

Dijo también que se está construyendo una línea para transportar energía eléctrica del dique El Nihuil a Malargüe.

Finalmente destacó que se actúa con intensidad en un plan de colonización, donde se otorgaran grandes cantidades de tierras fiscales a los productores. En ese sentido —acotó— se distribuirán 800 hectáreas para que se constituya una zona tambera.

Importante donación a Oncología

Una importante donación efectuó al Instituto de Oncología "Dr. Focksztrumpf", dependiente de la Liga Mendocina de Lucha contra el Cáncer "Joao Schiappa de Azevedo", el señor Carlos Luján Williams y familia. La generosa contribución en dinero en efectivo fue hecha en memoria de la señora Esther Levinsky de Erochevsky.

Durante el acto estuvieron presentes, el presidente de la Liga Mendocina de Lucha contra el Cáncer "Joao Schiappa de Azevedo", señor Francisco Díaz Telli; el director del Instituto de Oncología, doctor Carlos Rufino; la doctora Adelina Castillo de Rufino; los señores Pablo Bidart y Jorge Francischini y el Cuerpo de Voluntarias, presidido por la señora Elcira Videla de Schiappa de Azevedo.

El señor Díaz Telli agradeció la donación, cuyo importe será destinado a solventar los gastos que demanda la adquisición de una bomba de cobalto en el extranjero.

Instituto para los niños discapacitados

Una visita a las dependencias en que funcionará próximamente el Instituto de Rehabilitación para Discapacitados Mentales, en Maipú, realizó el ministro de Bienestar Social, señor Decio Naranjo, acompañado por el subsecretario de Salud Pública, doctor Luis Loyola.

La vivienda está ubicada en Rodríguez 570, Maipú, y consta de 10 habitaciones, dos baños, cocina, galerías y parque. El terreno, es de 3.500 metros cuadrados. La compra del inmueble se realizó mediante un convenio que el Ministerio de Bienestar Social firmó con el Instituto Mental de la Nación. Por ese acuerdo el organismo nacional otorgó a la Provincia un subsidio por $ 2.014.000 que debían ser destinados a la compra de la vivienda, equipamiento, gastos de personal y de funcionamiento.

Las autoridades provinciales realizaron la visita para inspeccionar los trabajos que se están realizando. Las obras de refacción están a cargo del departamento de conservacion del Ministerio de Bienestar Social y de la Municipalidad de Maipú. Los muebles fueron fabricados por personal de la Comuna.

En la actualidad la casa se encuentra equipada en casi su totalidad y se están realizando los últimos trabajos de refacción. Además se está nivelando el terreno circundante para utilizarlo como parque de recreación de los internos.

El instituto, único en Mendoza, por sus características, iniciará sus actividades con 20 niños discapacitados. Además contará con consultoros externos para atender la gran demanda que existe en esta área de la salud. Cálculos recientes estiman que aproximadamente 10.000 niños necesitan atención por ser discapacitados. El objeto primordial de este establecimiento será rehabilitar a los enfermos mentales, en principio niños, y hasta la pubertad. Se pretende lograr a corto plazo su plena integración al seno familiar y de la sociedad.

Colaboran con operativo de la presión arterial

El Ministerio de Bienestar Social recibió subsidios de la firma "Merck Sharp y Dohme Argentina", como colaboración para lograr una mayor efectividad en el operativo de presión arterial.

La firma, representada en la oportunidad, por el gerente de la Sucursal Mendoza, señor F. Neira y el encargado de la División Farmacia, señor Pedro E. Lacerasi, entregó al Ministerio 14 tensiómetros, 25 balanzas y 14 estetoscopios, además de un cheque por 30.000 pesos y vales para la adquisición de nafta por un valor de 4.000 pesos.

El titular de la cartera, señor Decio Naranjo, agradeció la donación y agregó que la colaboración de la firma se suma a la de la CGT local, la Unión Comercial e Industrial de Mendoza, y otras entidades de bien público de la provincia.

Por su parte el gerente de la firma nacional, expresó que este operativo, es de suma importancia ya que este tipo de experiencia no tiene antecedentes en ningún país del mundo. "No tiene antecedentes, explicó, porque el operativo que el Ministerio de Bienestar Social ha iniciado hoy, es muy completo y abarcará un amplio radio de acción con una población numéricamente importante".

En el acto estuvieron presentes los subsecretarios de Salud Pública y de Promoción Social y Vivienda, doctores Luis Loyola y Guillermo de Paolis, respectivamente.

Durante la habilitación, en General Alvear, del edificio de la seccional novena de Vialidad Provincial.

Inauguraron obras en ocasión de celebrar el Día del Camino

SAN RAFAEL. — Fue celebrado el "Día del Camino" y del Trabajador Vial, inaugurando una serie de obras ejecutadas por la Dirección Provincial de Vialidad.

Entre ellas estuvo la habilitación y entrega al tránsito de importantes vias en un total de 70 kilómetros, y el edificio de la Seccional 9 de Vialidad Provincial en General Alvear.

Los actos fueron presididos por el subsecretario de Obras Públicas y director presidente de Vialidad Provincial, ingeniero Luis H. Carral, y lo acompañaban el ingeniero jefe, Dante Taboada; el jefe del Departamento de Hacienda y Finanzas, contador Mario Rogelio López; jefe del Departamento de Estudios y Proyectos, ingeniero Ramiro Bresca; el jefe del Departamento Talleres, ingeniero Juan T. de la Iglesia; y el encargado de la secretaría de Acción Social, señor Juan Carlos Ortubia; el jefe de la Zona Sur, ingeniero Servando Oliva; segundo jefe, José Bittar; y el delegado, José Leopoldo Ulloa.

Además el secretario general del Sindicato de la Dirección Provincial de Vialidad, Luis Guzmán y los miembros de ese organismo, Fernando Lira, Manuel Díaz, José Rivas y Héctor Arana.

Obras inauguradas

Durante tres horas las autoridades de Vialidad recorrieron caminos inaugurando obras. Comenzo en calle Los Franceses en la ciudad de San Rafael, de una longitud de 1.069 metros de largo y un ancho de ocho metros, con un espesor de 10 centimetros de estabilizado y carpeta de cinco centimetros de espesor. En todos los casos se procedió a cortar una cinta con los colores patrios, dejando así habilitado el trabajo. No hubo discursos.

Las obras habilitadas seguidamente fueron las siguientes: Calle Los Filtros, distrito Las Paredes, en una longitud de 5.650 metros; ancho 7 metros; estabilizado de 15 centímetros de espesor y carpeta de 5 centímetros de espesor.

Consorcio Los Sauces-Dean Funes; distrito Balloffet: Longitud 5.400 metros, ancho 6,60 metros. Estabilizado de 15 centímetros y carpeta de 5 centímetros de espesor.

Consorcio La Vilina, distrito Rama Caida: Longitud 4.120 metros, ancho 6,60 metros; estabilizado de 15 centímetros y carpeta de 5 centímetros de espesor.

Consorcio Calle Italia, Ciudad de San Rafael: Longitud 2.200 metros, ancho 6,60 metros; estabilizado de 15 centímetros y carpeta de 5 centímetros de espesor.

Consorcio Las Aguaditas, distrito Goudge: Longitud 10.300 metros, ancho 6,60 metros; estabilizado y carpeta de 15 y 5 centímetros respectivamente de espesor.

Consorcio Municipal distrito Ciudad: Calle Bernardo de Irigoyen: Longitud 1.074 metros, ancho 8 metros, estabilizado 10 centímetros y carpeta de 5 centímetros de espesor.

Calle Agustín Alvarez: Longitud 1.106 metros, ancho 8 metros, estabilizado de 10 centímetros y carpeta de cinco centímetros de espezor.

Además quedó inaugurado y habilitado un trabajo de bacheo total en el Aeródromo Las Paredes, y la construcción de la pista principal en una longitud de 1.800 metros con un ancho de 30 metros y el sellado de la pista principal, de la pista de carreteo y plataforma con una superficie total de 64.140 metros cuadrados.

También se anunció el tratamiento asfáltico del camino Chihuido-La Escondida en una longitud de 12 kilómetros y con un ancho de seis metros, dándole un estabilizado de 15 centímetros de espesor, imprimación y sellado total.

Otra de las obras importantes habilitadas fue el camino entre Real del Padre y Monte Comán y el mejoramiento de la ruta que da acceso a Cuadro Nacional y a Colonia Española.

En General Alvear

A mediodía, y con la presencia de las autoridades, en el vecino departamento de General Alvear se procedió a inaugurar el edificio de la Seccional 9 sobre avenida Jorge Simón s/n. Estaban también presentes el director de municipalidades Dalmiro Rodriguez, el comisionado municipal Haroldo Felizia, el sobrestante de Vialidad a cargo de esa Seccional, Carlos Llul y el subdelegado de la C.G.T., General Alvear, Oscar Aníbal Torres y por las 62 Organizaciones, Hilario Alvarado.

Los actos dieron comienzo con el izamiento de la bandera y seguidamente el padre Estanislao Bulak procedió a bendecir el nuevo como moderno edificio. Tampoco en este caso hubo discursos. Con esa simple ceremonia quedó inaugurado el edificio.

Las autoridades provinciales fueron agasajadas con un almuerzo en dependencias del Club Andes, oportunidad en que usaron de la palabra el señor Carlos Llul, el director presidente de Vialidad Luis H. Carral y el secretario general del gremio, señor Luis Guzmán.

Actividad educacional

Escuela Superior de Servicio Social. — Desde el 15 del corriente y hasta el 15 de diciembre próximo, de 19 a 21, se inscribirá a los aspirantes a primer año de la carrera de asistente social. Para la obtención de la matriculación se deberá presentar certificados de estudio secundarios completos (o constancia de que el mismo está en trámite), de buena conducta, y de aptitud psico-física para estudiar; y tres fotos tamaño carnet para legajo personal.

Servicio Copa de Leche en Maipú. — La Inspección Técnica Regional comunicó a los directores de las escuelas del departamento que tienen asignada cuota para ese servicio, que mañana, de 10 a 13, podrán retirar los elementos. A tal fin deben concurrir a la escuela Nº 86 "Rafael Obligado", de Guaymallén.

Suplencias en enseñanza secundaria. — En la Escuela Nacional de Educación Técnica Nº 1 "Ing. Pablo Nogués", se ofrecerá hoy, a las 10, la suplencia en las siguientes horas cátedra: dos horas de Historia de 1º año, turno tarde; dos horas de E.R.S.A., en 2º año, turno tarde; dos horas de E.R.S.A. en 1º año turno tarde; dos horas de E.R.S.A., en 3º año, turno tarde; cuatro horas de Instrucción Cívica en 4º año, turno vespertino; cuatro horas de Historia en 3º año, turno mañana; 10 horas de Geografía en 3º año, turno mañana, dos horas de geografía en 3º año, turno tarde y dos horas de Historia en 3º año, turno tarde. Los postulantes deberán presentar certificados de aptitud.

Suplencia en enseñanza primaria. — En la escuela Nº 60 "Juan Francisco Cobo", de Godoy Cruz, se ofrecerá hoy, a las 13, un remplazo de enseñanza común.

Homenaje a docente fallecida. — Mañana a las 11 en la iglesia Doméstica de los Padres Jesuitas de Capital se rezará una misa por el eterno descanso del alma de la señora María Rosario Cicchetti, con motivo de cumplirse el primer aniversario de su fallecimiento.

Educación Musical Sección "A". — Mañana a las 9, se reunirá la inspectora técnica y docentes de la especialidad en el local de la biblioteca de música "Nelly Paz Segura de Chaves".

Educación Musical Sección "B". — Mañana a las 9, se reunirán las maestras de música de Godoy Cruz y Las Heras en la escuela Nº 51 "Guillermo Rawson". La inspectora técnica de Educación Musical de la misma sección se reunirá el viernes a las 9, con el personal docente de la especialidad de la zona Este, en la escuela Nº 231 "General San Martín", de San Martín.

Dirección Provincial del Menor. — La comisión gremial docente convocó a reunión a todos los maestros de la repartición hoy a las 18.30 en SUTE.

Reunión de Maestros de Música. — Supervisión Seccional de Escuelas Nacionales de Mendoza citó a las maestras de música de escuelas del Gran Mendoza a la reunión que se realizará el viernes a las 9, en Belgrano 923, ciudad.

Casa del Maestro. Filial Rivadavia. — En San Isidro 161, de Rivadavia, se encuentra abierta la inscripción para la Enseñanza de la Matemática Moderna, que dictará la profesora María Eugenia Weldman Puerta. El cursillo, de acuerdo con las gestiones que se realizan, contará con el auspicio de la Dirección General de Escuelas y se iniciará el sábado próximo.

Casa del Maestro, filial General Alvear. — El sábado próximo se iniciará en Laprida 152, General Alvear, un cursillo de "Enseñanza de la lengua" a cargo de las profesoras María Luisa López Artigau y Silvia Ester Savina de Miranda. Está destinado a docentes titulares, provinciales y nacionales y aspirantes a cargo, como así también a alumnos del último curso de los colegios del nivel medio.

Casa del Maestro, filial San Rafael. — En Olascoaga 156, San Rafael, teléfono 22474, se encuentra abierta la inscripción para el cursillo "Metodología para la Enseñanza de las Ciencias Naturales", que dictará la profesora Isabel Panosso, en esta casa, a partir del primer sábado de noviembre. Por la vía respectiva, se gestiona el pertinente auspicio de la Dirección General de Escuelas.

Suplencias en escuelas primarias

Hoy se ofrecerán remplazos en los siguientes establecimientos de enseñanza primaria y especial:

Escuela Nº 3 V "Simón Bolívar", de Guaymallén, a las 18.30, un remplazo de enseñanza común.

—Escuela Nº 27 D, a las 10, en Sarmiento 253, Maipú, un cargo de maestra en la especialidad.

—Escuela Nº 29 "Julio César Raffo de la Reta", de Capital, a las 10, un remplazo de enseñanza común, con 13,560 puntos.

—Escuela Nº 31 "Juan José Valle", del Barrio General San Martín, a las 10, un remplazo de maestra común, turno mañana, con 6 puntos.

—Escuela Nº 83 "Manuel Sayanca", de Guaymallén, a las 8.30, un remplazo de maestra común, turno mañana, con 20,115 puntos.

—Escuela Nº 203 "Teresa O'Connor, de Chacras de Coria, a las 11, un cargo de maestra común, con 31,950 puntos.

—Escuela Nº 223 "Ramón César Novero", de Ugarteche, Luján, a las 12, en la escuela Nº 209 "Pedro Pascual Rodríguez", de Ugarteche, un cargo de enseñanza común con 12,075 puntos.

—Escuela Nº 416 "Vicente Ortiz", de San Carlos, a las 12, una suplencia de enseñanza común.

—Escuela Nº 51 "Dr. Guillermo Rawson", de Godoy Cruz, a la mañana, un remplazo de maestra de enseñanza común, con 9,500 puntos.

Remplazos en escuelas secundarias

Instituto Pedagógico del Oeste, de 8 a 12, en Lavalle 393, dos horas de Físico-Química de tercer año, turno mañana.

—Instituto Juan Agustín Maza, de 8 a 12, en Patricias Mendocinas 617, un cargo de preceptor, sexo masculino.

—Hoy a las 13.30, en la escuela Nº 209 "Pedro P. Rodríguez", de Ugarteche, Luján de Cuyo, se ofrecerá un remplazo de enseñanza común.

—Escuela Nº 30 "Blas Brisoli", de Capital, hoy a las 10, se ofrecerá un remplazo de maestra de enseñanza común, turno mañana.

—Escuela Nº 361 "José Hernández" Tunuyán, ofrece un remplazo de Jardín de Infantes, a maestra jardinera, maestra con experiencia en jardín de infantes, o maestra común, para hoy a las 11.

—Escuela Nº 351 "Vicente López y Planes", Tunuyán ofrece hoy a las 10, una suplencia de enseñanza común.

Reunión en San Carlos. — Se solicitó a los directores de las escuelas nacionales de los departamento de Tupungato, Tunuyán y San Carlos, que deben retirar a la mayor brevedad y en horario de 8 a 12, los elementos proporcionar para la "copa de leche" a los alumnos. Esta correspondo a la tercera cuota y se encuentra depositada en la Escuela Nº 104, "Maestros Argentinos" sita en ruta 40 El Capacho.

"DOÑA AHORRITOS" (alias mamá)

Ella se alegra tanto cuando ahorra en algo! Con la màquina de economizar...

¡AHORRARA EN MUCHO!

BATIDORA YELMO Multiuso

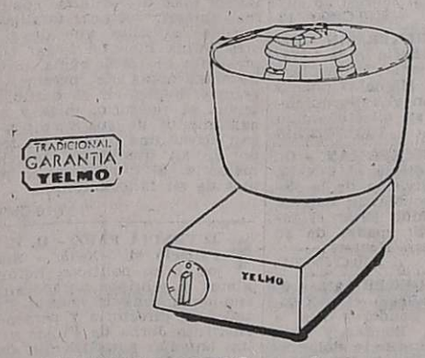

las 15 FELICES CUOTAS ayudan a regalarla! (y a comprarla en:

CASA VILA Godoy Cruz 54
CUBILLOS y SANZ S.C San Martín 1097
LUMINTON S.R.L. San Martín 1126
ESTEBAN FORNES & CIA. San Isidro 732 Rivadavia
FIDEL TONE Suipacha 399
FRANCHETTI HNOS. Av. del Libertador 77 SAN RAFAEL

PROBO?... OPALINO con sabor a limón!... LAXANTE GRANULADO EFERVESCENTE tambien con gusto a naranja y frutilla

EVGEN SULIC E HIJOS S.C.C.

Comunica que ha nombrado DISTRIBUIDOR NACIONAL EXCLUSIVO de su PRODUCTOR DE VACIO, DEPRESOR UNIVERSAL (Sistema de frenado para vehículos de motor diesel) a:

JORGE MARIO ALCALA
Brandsen 1541 - Tel. 240395 - Dorrego

JORGE MARIO ALCALA
Brandsen 1541 - Tel. 240395 - Dorrego

Agradece a:

EVGEN SULIC E HIJOS S.C.C.

El haberle confiado la distribución nacional exclusiva de su: PRODUCTOR DE VACIO-DEPRESOR UNIVERSAL (Sistema de frenado para vehículos con motor diesel)

expresamos nuestro agradecimiento...

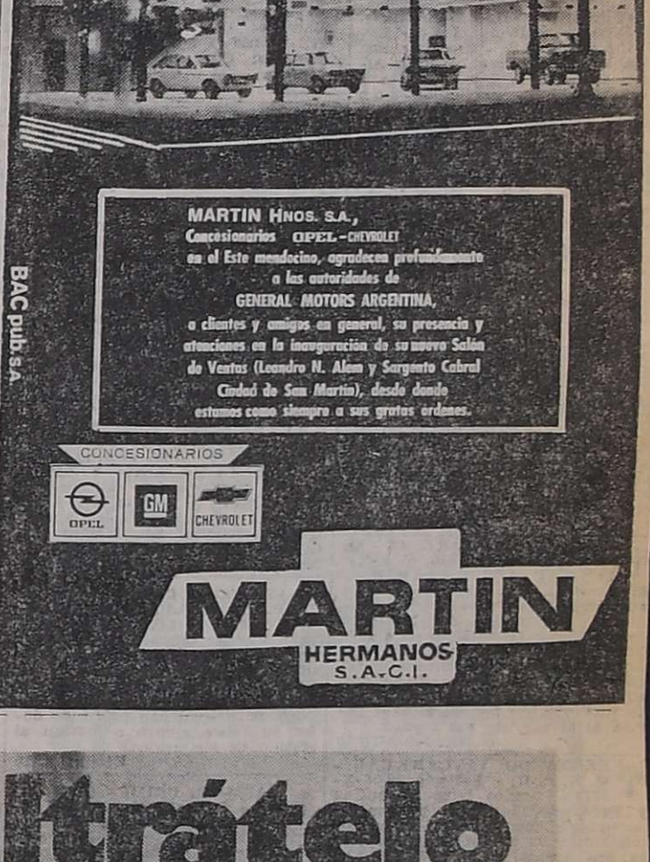

MARTIN HNOS. S.A., Concesionarios OPEL-CHEVROLET en el Este mendocino, agradecen profundamente a las autoridades de GENERAL MOTORS ARGENTINA, a clientes y amigos en general, su presencia y atenciones en la inauguración de su nuevo Salón de Ventas (Leandro N. Alem y Sargento Cabral Ciudad de San Martín), desde donde estamos como siempre a sus gratas ordenes.

CONCESIONARIOS OPEL GM CHEVROLET

MARTIN HERMANOS S.A.C.I.

BAC publ. s.a.

maltrátelo

Su proveedor ya tiene NOVOPAN, el panel de madera aglomerada de EUCALIPTUS S.A. NOVOPAN resiste clavos, tornillos, cortes y pintadas. NOVOPAN es madera perfeccionada.

NOVOPAN MADERA PERFECCIONADA

Por eso, todo lo que hacia con madera aglomerada, hágalo mejor con NOVOPAN. Pida NOVOPAN en: 8, 10, 13, 16, 19, 22 y 25 mms.

DISTRIBUIDOR EXCLUSIVO: INDUSTRIAS PLASTICAS PANAMERICANA SAICAFM. Ruta Panamericana 1493 (alt. Km 30 El Talar Pcia. Bs. As.) Tel. 748-5423/5422/3515 Fabricantes de: DECOR LAMINADO PLASTICO

FABRICANTE: eucaliptus s.a. ADMINISTRACION CENTRAL: Entre Ríos 221 Tel. 69940 - ROSARIO PLANTA INDUSTRIAL CALCHAQUI - Km. 664 - Ruta 11

NOVOPAN el nuevo panel de madera aglomerada de eucaliptus sa. FABRICADO BAJO LICENCIA DE FAHRNI INSTITUT DE SUIZA

Gama Publicidad

AVISOS FUNEBRES

SEPELIOS

✝

ISIDORO BARROZO

Q. E. P. D.

Falleció el 6-X-1975.

C.A.S.R. y B.P.

Sus desconsolados hijos: Osvaldo, María, Raúl, Rosa, Teresa, Iris, César, Ascención, y Silvia Barrozo; hijos políticos: Isabel Spampinatto, Juan Mayore, Raquel Villegas, Mario Maturano; futuros hijos políticos: Mirtha, Carlos Aguirre; nietos: Javier, Sergio, Eduardo, Gabriel, Leonardo, Mónica; sobrinos y demás deudos participan su fallecimiento e invitan al sepelio, hoy a las 11 hs. al cementerio de Guaymallén. Casa mortuoria: calle Bebedero s/n. Barrio Argumedo. Km. 11, Rodeo de la Cruz. - Servicio: "Casa Masselos" S. R.L. Suc. Villa Nueva.

✝ **ISIDORO BARROZO - Q. E. P. D. - Falleció el 6-X-1975. - C.A.S.R. y B.P. -** Sus hermanos: Elisa, Juan, Elvira, Dominga Benigna Barrozo; hermanos políticos: Pedro Vargas, Agustín Malaman, Andrés Mateo, Justo Carrión, Josefa Gegna y Rosa Sailer; sobrinos: Ofelia y Elsa Barrozo, Antonio y María Carrión, Rosita Vargas, Domingo Malaman y Susana Mateo; sobrinos políticos y demás deudos participan con profundo dolor su fallecimiento e invitan al sepelio de sus restos. 7|10|C|464|7|10

✝ **ISIDORO BARROZO - Q. E. P. D. - Falleció el 6-X-1975. - C.A.S.R. y B.P. -** Sus hermanos políticos: María, Adelina, Salvador, Catalina, Carmen, Mauro Eugenio Romero; concuñados: Isidoro Santillo, José Sadler, Angela Di Battista, Tomás Bruno, Felipe Nisoria, María Vargas, Della Rubio y sobrinos participan su fallecimiento e invitan al sepelio de sus restos. 7|10|C|464|7|10

✝ **ISIDRO BARROZO - Q. E. P. D. - Falleció el 6-X-1975. -** Su hermana política Josefa Vda. de Barroso; sus sobrinos Arnando y Raúl Lloy y Flias. participan con profundo dolor su fallecimiento e invitan al sepelio de sus restos. 7|10|F|96214|7|10

✝ **ISIDORO BARROZO - Q. E. P. D. - Falleció el 6-X-1975. - C.A.S.R. y B.P. -** Francisco Abbate y personal de Muebleria Abbate, participan con profundo pesar el fallecimiento del Sr. padre de su encargado Sr. Osvaldo Barrozo e invitan a acompañar sus restos. 7|10|F|97456|7|10

✝ **ISIDORO BARROSO. - Q.E. P.D. - Falleció el 6-X-1975. -** Sus vecinos: César A. Covolán e Hija., José Cerilli y Flia., participan con pesar su fallecimiento e invitan al sepelio de sus restos. 7|10|C|345|7|10

✝

FERNANDO VILLARREAL

Q. E. P. D.

Falleció el 6-X-75.

C. A. S. R. y B. P.

Su esposa: Cristina Sosa de Villarreal; sus hijos: Mirta y Fernando Abel Villarreal; su futura hija política: Norma Lazo; sus hermanos: Victor, César y Armando; sus hermanos políticos: Angela Caimel, María Esther Scaccia, Juan (ausente) y Julio Armando Sosa y Elena Juan, tios primos, sobrinos y demás flres., participan su fallecimiento e invitan al sepelio de sus restos hoy a las 16,30 hs. en el cementerio de Godoy Cruz. Habrá misa a las 9 hs. en la iglesia Nuestra Señora de Luján. Casa mortuoria Donado 1055, Luján. Servicio Cochería Alarcón, Alvear 140, Luján. 7,10|F|96206|7,10

✝ **FERNANDO VILLARREAL. - Q. E.P.D. - Falleció el 6-X-75. - C.A.S.R. y B.P. -** Sus hermanos: Víctor Elías, Julio César y Armando Ismael Villarreal Barrionuevo; sus hermanos políticos: Benigna Roquer, Angela J. Caimen y María Ester Scaccia, y sobrinos, participan con dolor su fallecimiento e invitan al sepelio de sus restos. 7|10|F|96207|7|10

✝ **FERNANDO VILLARREAL. - Q. E.P.D. - Falleció el 6-X-75. - C.A.S.R. y B.P. -** Sus sobrinos: Elida Edith Villarreal y Julio Alberto Calderón e hijos Laurita y Sergio Calderón, participan con profundo dolor su fallecimiento e invitan al sepelio de sus restos. 7|10|F|96107|7|10

✝ **FERNANDO VILLARREAL. - Q. E.P.D. - Falleció el 6-X-75. - C.A.S.R. y B.P. -** César Vera, Plaza, Stocco, Solorsa, Fioquetta, Riquelme, Guajardo, Toscan, Martínez, Puebla, Luis, Marcelino y José Brizuela, Di Salvo y Chini y sus respectivas flias., participan con pesar el fallecimiento de su apreciado amigo y vecino e invitan al sepelio de sus restos. 7,10|F|96207|7|10

✝ **FERNANDO VILLARREAL - Q. E. P. D. - Falleció el 6-X-1975 - C. A. S. R. y B. P. -** Las alumnas del sexto grado A y B del Instituto Santa María Coletti, de Mayor Drummond, Luján, participan con profundo pesar el fallecimiento del padre de la querida maestra Mirta y piden una oración por su alma e invitan al sepelio de sus restos. 7,10|F|97367|7,10

✝ **FERNANDO VILLARREAL - Q. E. P. D. - Falleció el 6-X-1975 - C. A. S. R. y B. P. -** El personal directivo, docente y administrativo de la sección primaria y secundaria del Instituto Santa María Goretti, de Mayor Drummond, Luján, participa con hondo pesar el fallecimiento del padre de su querida compañera, amiga y colaboradora Mirta y pide una oración por su alma e invita al sepelio de sus restos. 7|10|F|97367|7|10

✝ **FERNANDO VILLARREAL. - Q. E. P. D. - Falleció el 6-X-1975. -** Benito Lazo y familia y Fernando González y familia, participan con hondo pesar su fallecimiento e invitan al sepelio de sus restos. 7|10|C|326|7|10

✝ **FERNANDO VILLARREAL - Q. E.P.D. - Falleció el 6-X-75. -** Los compañeros de su hija Mirta en el Instituto del Profesorado para la Enseñanza Primaria participan con pesar el fallecimiento de su padre. 7,10|C|511|7|10

✝

MANUEL S. GARCIA ALONSO

Q. E. P. D.

Falleció el 6-X-1975.

C. A. S. R. y B. P.

Sus hijos: Orlando y María Emma Lilia; sus hijos políticos: Silvia Olmos y Pedro Brunetti; sus hermanos: José, Ema G. de Bergamaschi, Luis y Clara de Seguí; sus nietos: Silvia, Gustavo, Renée y Adriana García Alonso, Sergio, Marcela y Diego Brunetti; sus hermanos políticos: Carlina Ferrari, Otelo Mergamaschi, Ana María Martínez, Emilio Seguí, Angeles Garde García Alonso y Elina Ferrari, sobrinos y demás deudos, participan su fallecimiento e invitan al sepelio hoy a las 11 cementerio de la Capital. Casa mortuoria Belgrano 19 Ciudad. Servicio Cochería San Miguel. 7|10|C|535|7|10

✝ **MANUEL S. GARCIA ALONSO. Q.E.P.D. - Falleció el 6-X-75.** Su hermana: Clara; su hermano político: Emilio Seguí; sus sobrinos: Emilio y Rodolfo; sus sobrinas políticas: Nory y Lucy, participan el fallecimiento e invitan al sepelio de sus restos. 7|10|C|493|7|10

✝ **MANUEL S. GARCIA ALONSO. Q.E.P.D. - Falleció el 6-X-75. -** Sus sobrinos: César Marziani, Irma Bergamaschi de Marziani, Clara Bergamaschi de Martínez, Roberto Sánchez Negrete, Nelly B. de Sánchez Negrete, Eduardo Gallino, Elsa B. de Gallino y sobrinos nietos sobrinos nietos, participan su fallecimiento e invitan al sepelio de sus restos. 7|10|C|536|7|10

✝ **MANUEL S. GARCIA ALONSO. Q.E.P.D. - Falleció el 6-X-75. -** Sus sobrinos: Emilio, Negruchi y Eduardo Garcia Alonso, participan su fallecimiento e invitan al sepelio de sus restos. 7,10|C|536|7|10

✝ **MANUEL S. GARCIA ALONSO. Q.E.P.D. - Falleció el 6-X-75. -** María G. de Olmos, Maruca, Renée, Eusebio José, Armando, Marta y Graciela Olmos; Juan Ginart, Carlos Fretes, Nelly Palana, Ena Cañón, Orlando Berducci, participan su fallecimiento e invitan al sepelio de sus restos. 7|10|C|515|7|10

✝ **MANUEL S. GARCIA ALONSO. Q.E.P.D. - Falleció el 6-X-75.** Sra. Inés Marlia de Brunetti y Flia., Sr. Juan Luis Brunetti y Flia., Sr. Pablo José Brunetti y Flia., participan con profundo pesar el fallecimiento del padre de su hija política Lojola y ruegan una oración por su eterno descanso. 7,10|C|521|7,10

✝ **MANUEL S. GARCIA ALONSO. Q.E.P.D. - Falleció el 6-X-75.** El personal de Brunetti Hnos., participa el fallecimiento del Sr. padre político de Pedro Angel Brunetti y ruegan una plegaria por su eterno descanso. 7|10|C|520|7|10

✝ **MANUEL S. GARCIA ALONSO. Q.E.P.D. - Falleció el 6-X-75.** Sus amigos: Vicente Capozucco y Sra., Francisco Settepani y Flia., Enrique Capozucco y Flia., participan con pesar su fallecimiento e invitan al sepelio de sus restos. 7|10|F|962115|7|10

✝ **MANUEL GARCIA ALONSO - Q.E.P.D. - Falleció el 6-X-75.** María C. de Bergamaschi e hija; Orsolina G. de Cerioni y Gueltiero C Bergamaschi y Sra., participan con profundo dolor su fallecimiento e invitan al sepelio. 7|10|C|473|7|10

✝

PEDRO MISZEI

Q. E. P. D.

Falleció el 6-X-1975

C. A. S. R. y B. P.

Su desconsolada esposa: Reinalda Fernández de Miszei; hijos: Angelica, María Josefa y Pedro; hijos políticos: Chiquita, Carlos Giménez y Ricardo Gigena; nietos: Silvina, Germán, Laura y Juan; y demás deudos participan su fallecimiento e invitan al sepelio hoy a las 17.30, en el cementerio de Guaymallén. Casa mortuoria: Cristóbal Colón 1695, San José, Gllén. Servicio Cochería San Miguel. 7|10|C|536|7|10

✝ **PEDRO MISZEI - Q. E. P. D. - Falleció el 6-X-1975. -** Sus vecinos: Flias. Mendizábal, Crescine, Sander, Lescano y Sánchez participan con pesar su fallecimiento y ruegan una oración por su alma e invitan al sepelio de sus restos. 7|10|C|401|7|10

✝ **PEDRO MISZEI - Q. E. P. D. - Falleció el 6-X-1975. -** El personal docente, administrativo y alumnos del Curso de Auxiliares de Enfermería, participan el fallecimiento del padre de la señora Angélica Miszei de Giménez e invitan al sepelio de sus restos. 7|10|C|477|7|10

✝ **PEDRO MISZEI. - Q.E.P.D. - Falleció el 6-X-1975. -** Directorio, personal docente, administrativo ,maestranza y alumnos del Instituto Cuyano de Educación Integral, participan con profundo dolor su fallecimiento. 7|10|F|97334|7|10

✝

MARIA AURORA PERALTA

VDA. DE SEGURA

Q. E. P. D.

Falleció el 6-X-1975

Sus hijos: María Isabel, Mario Moisés y María Ester; sus hijos políticos: Carlos Alberto Agüero y Oscar Araya, hermanos, hermanos políticos, primos, sobrinos, nietos y demás deudos participan su fallecimiento e invitan al sepelio de sus restos hoy, a las 16 hs., al cementerio de Los Barriales. Casa de duelo: Carril Barriales s/n, Palmira. Servicio: Cochería Milio San Martín. 7,10|F|96221|7,10

✝ **CARMELO CRIMI. - Q. E. P. D. - Falleció el 6-X-75. C.A.S.R. y B.P. -** Su desconsolada esposa: Catalina Paone; sus sobrinos: Concepción, Julio, María, Felipe (ausente), Lidia, Armando y Blas Crimi; sus sobrinos nietos: Silvia Angela, Norma Santa, Delna Concepción, Costa, Nora, Leo y Laura Brovedani, Mario Angel Julio y Angela Beatriz Crimi, María Lilia, Sandra Graciela, Felipe y Adriana Stella Crimi; Humberto y Raúl Crimi; Alicia y Alejandro Armando Crimi; Elsa Emilia, Martha Lilia, Oscar Julio y Juan Blas Crimi; sobrinos políticos: Felipe Costa, Yolanda Tanoni, María Lilia Mutuverria (ausente), Francisca Nieto, Nélida Anaya y Andrea Castro; sobrinos nietos: Carlos Amprimo, José Luis Moya, Humberto Bevaqua, Jimena Cura y Juan Carlos Abate y demás deudos, participan su fallecimiento e invitan al sepelio hoy a las 11 en el cementerio de la Capital. Casa mortuoria: San Martín 439. Ciudad. - Servicio: Cochería San Martín. 7|10|F|96201|7,10

✝ **CARMELO CRIMI. - Q. E. P. D. - Falleció el 6-X-75. C.A.S.R. y B.P. -** Sus sobrinos: Vicente Abbate, Ana Ferrer de Abbate, Antonio Abbate Espinosa, Elizabeth de Abbate, Juan Carlos Abbate Espinoza, Ximena de Abbate e Ivonne Abbate y esposo, participan con profundo dolor su fallecimiento e invitan al sepelio de sus restos. 7,10|C|480|7,10

✝ **CARMELO CRIMI - Q. E. P. D. - Falleció el 6-X-1975. -** Su sobrina Fabiana; sus sobrinos nietos: Blasito, Norma y Oscar Crimi, participan con profundo dolor el fallecimiento de su querido tío e invitan al sepelio de sus restos. 7|10|C|451|7|10

✝ **CARMELO CRIMI - Q. E. P. D. - Falleció el 6-X-1975. -** Su sobrino Julio Crimi; sobrina política Yolanda Elida Tanoni; sobrinos nietos: Mario Angel, Julio y Angela, Graciela Beatriz Crimi, participan su fallecimiento e invitan al sepelio de sus restos. 7|10|C|463|7|10

✝ **CARMELO CRIMI (Tío Carmelo). - Q.E.P.D. - Falleció el 6-X-1975. -** Sus sobrinos Felipe Costa C. y Concepción Crimi de Costa e hijos y nietos, participan su fallecimiento con profundo dolor e invitan al sepelio de sus restos. 7|10|C|351|7|10

✝ **CARMELO CRIMI. - Q. E. P. D. - Falleció el 6-X-75. C.A.S.R. y B.P. -** Felipe Crimi y Sra. (ausentes), José Luis Moya y flia., Carlos Amprimo y flia., Felipe y Adriana Stella Crimi, participan su fallecimiento e invitan al sepelio de sus restos. 7|10|F|96202|7|10

✝ **CARMELO CRIMI. - Q. E. P. D. - Falleció el 6-X-75. C.A.S.R. y B.P. -** La comisión directiva y socios del Club Italiano, participan con profundo dolor el fallecimiento de su apreciado socio y fundador de la apreciado socio y fundador de la institución, D. Carmelo Crimi, e invitan a los socios y amigos al sepelio de sus restos. 7|10|C|512|7|10

✝ **AGUSTINA ALFONSINA MONTI DE MICHELETTI. - Q. E. P. D. - Falleció el 5-X-75. -** Su esposo: Gregorio Micheletti; su hijo: José Orlando; sus hijos políticos: Ana Landeiro y Leopoldo Hernández; sus hermanos: Amanda, Elena y Orlando Monti; sus hermanos políticos: Prudencio González, Laura de Monti y Alicia de Monti; María, Aurora, Adela y José Micheletti; sus nietos: Orlando y Graciela Micheletti y Adrián Hernández y demás familiares, participan su fallecimiento e invitan al sepelio de sus restos, hoy a las 10.30 horas en el cementerio de Luján. Casa de duelo: Patricios 2008, Mayor Drummond, Luján. Servicio Cochería Municipal Luján. 7|10|F|97358|7|10

✝ **AGUSTINA ALFONSINA MONTI DE MICHELETTI - Q. E. P. D. - Falleció el 5-X-75. -** Sus hermanos Elena, Amanda y Orlando, hermanos políticos: Prudencio González, Alicia Ortiz y Laura Scaramella; tías Clementino y Josefina (ausentes); sobrinos Nilda, Pepe, Horacio y Virginia, sobrinos nietos: Pascual y Daniel Fermani participan con hondo pesar su fallecimiento e invitan al sepelio de sus restos. 7|10|F|96205|7|10

✝ **AGUSTINA ALFONSINA MONTI DE MICHELETTI. - Q. E. P. D. - Falleció el 5-X-75. -** Su tía: Rosa C. Vda. de Ghilardi; sus primos: Héctor, Oscar y Víctor Ghilardi, Alberto Provenzano y Juan Franco y sus respectivas familias, participan con hondo pesar su fallecimiento e invitan al sepelio de sus restos. 7|10|F|97369|7|10

✝ **AGUSTINA ALFONSINA MONTI DE MICHELETTI - Q. E. P. D. - Falleció el 5-X-75. -** Sus primos y ahijados Héctor Ghilardi y Yolanda Méndez de Ghilardi; sobrinos: Rolando, Susana, Silvia y Héctor Dante Ghilardi y Jorge López, participan con profundo dolor su fallecimiento e invitan al sepelio de sus restos. 7|10|F|96205|7|10

✝ **AGUSTINA ALFONSINA MONTI DE MICHELETTI - Q. E. P. D. - Falleció el 5-X-75. -** Hijo político: Leopoldo Hernández, su nieto Adrián; su compadre Luciano Hernández y Flia., participan con profundo pesar su fallecimiento e invitan al sepelio de sus restos. 7|10|F|96205|7|10

✝ **AGUSTINA ALFONSINA MONTI DE MICHELETTI. - Q. E. P. D. - Falleció el 5-X-75. -** Eliseo García, Petrona y Luis Díaz, Domingo, Eduardo y Humberto Bruno, Cirilo Ruiz, Marcelo Méndez, Rosa Vda. de Prado, Juan Prado, Oscar y Orlando Di Marco, Marcelo y Angel Cangelossi; Roberto Nallem, Abdo Manzur, Dionisio Salinas, Sara Vda. de Amadio, Andrés Triviño, Reymundo Lucero, José Rodríguez, Gracia Vda. de Abbate, Francisco Provenzano, Hugo Gabiola, Mauricio Lucchetti, Domingo Méndez, Enrique Espejo, José Araya, Oscar Montuori, Isabel Vda. de Mendoza, Florinda y Olinda Gabiola, Manuel Peles, Damián Cornejo, Jorge Fernández, Manuel Quinteros, Ester y Eloisa Cornejo, Jorge Livellara, Horacio Lucero, Blanca Vda. de Cappella y Marina Vda. de Lombardich y sus respectivas familias, participan con pesar el fallecimiento de su apreciada amiga y vecina e invitan al sepelio de sus restos. 7|10|F|97370|7|10

✝ **AGUSTINA ALFONSINA MONTI DE MICHELETTI - Q. E. P. D. - Falleció el 5-X-75. -** Ofilia T. de Micheletti, Luis Santiago Micheletti y Aldo Micheletti y sus respectivas familias, participan con hondo pesar su fallecimiento e invitan al sepelio de sus restos. 7|10|F|96205|7|10

✝ **AGUSTINA ALFONSINA MONTI DE MICHELETTI - Q. E. P. D. - Falleció el 5-X-75. -** Pedro Domecq Argentina S.A.I.C. participa el fallecimiento de la madre de su colaborador José Orlando Micheletti e invita al sepelio de sus restos. 7|10|F|96205|7|10

✝ **AGUSTINA ALFONSINA MONTI DE MICHELETTI - Q. E. P. D. - Falleció el 5-X-75. -** El personal administrativo y obreros de Pedro Domecq Argentina S.A.I.C. participan el fallecimiento de la madre de su compañero de trabajo José Orlando Micheletti e invitan al sepelio de sus restos. 7|10|F|96205|7|10

✝ **ROSARIO GOMEZ de GODOY Q.E.P.D. - Falleció el 5-X-75.** Sus desconsolados hijos: Victor, Eulogio, María, Salvador, Delfín y Petrona; hijos políticos: Eva Aída, Artemio y Antonio; nietos: Ana, Victor, Carlos, Gladys, Delfín, Marito, Daniel y Héctor y demás familiares, participan su fallecimiento e invitan al sepelio de sus restos hoy, a las 10.30 horas, en el cementerio de Godoy Cruz. Casa de duelo: Guillermo Molina 518, Dorrego, Guaymallén. Servicio: Cochería Spinelli, Cobos 929, Dorrego, Guaymallén. 7|10|C|498|7|10

✝ **ROSARIO GOMEZ DE GODOY - Q. E. P. D. - Falleció el 5-X-75. -** Atalivar Santander y Flia., José Guiñazú y Flia., Enrique Russo y Flia., Rubén Alvarez y Flia., Ana Riddell y Flia. y Ricardo García y Flia. participan con profundo dolor el fallecimiento de la madre de su hijo y hermano político Antonio e invitan al sepelio de sus restos. 7|10|C|541|7|10

✝ **ROSARIO GOMEZ DE GODOY. Q.E.P.D. - Falleció el 6-X-75.** Personal de Fatuzzo y Iannizzotto S.A., participa con profundo dolor el fallecimiento de la señora madre de su compañero Delfín A. Godoy e invita al sepelio de sus restos. 7|10|C|440|7|10

✝ **ROSARIO GOMEZ DE GODOY. Q.E.P.D. - Falleció el 6-X-75.** Fatuzzo y Iannizzotto S.A., participa con profundo dolor el fallecimiento de la señora madre del empleado Delfín A. Godoy e invita al sepelio de sus restos. 7|10|C|439|7|10

✝ **ROSARIO GOMEZ DE GODOY - Q. E. P. D. - Falleció el 6-X-75. -** La comisión directiva del Sindicato Unión Obrera Estaciones de Servicio, Lino A. Guzmán y Flia., Juan Miguel Becerra y Flia., José L. García y Flia., Elio S. Rencheze y Flia., Carlos E. Manganelli y Flia., José Escoda y Flia., Luis Pablo Sinigalia y Flia., Domingo Jofré y Flia., Ignacio Quiroga y Flia., Aurora Salinas y José A. Bevaqua participan con profundo dolor el fallecimiento de la señora madre del ex integrante de la comisión directiva y amigo e invitan al sepelio de sus restos. 7|10|C|535|7|10

✝ **JUAN FRANCISCO SEPULVEDA - Q.E.P.D. - Falleció trágicamente el 6-X-1975 -** Su desconsolado hijo Walter; padres: Francisco Javier y María Teresa; hermanos: Héctor, Mario, Gladys; hermanos políticos, abuelos, tíos, sobrinos y demás deudos participan su fallecimiento e invitan al sepelio de sus restos que se efectuará en el día de la fecha a las 11.30 horas al cementerio de G. Cruz. Casa mortuoria: 2º Bº de Comercio, Manz. 7 "S", Casa 8. G. Cruz. 7|10|C|476|7|10

✝ **JUAN FRANCISCO SEPULVEDA - Q. E. P. D. - Falleció trágicamente el 6 - X - 1975. -** Pablo Villarruel y Flia. participan con profundo dolor el fallecimiento del hermano de su hijo político. 7|10|C|476|7|10

✝ **JUAN FRANCISCO SEPULVEDA - Q.E.P.D. - Falleció el 6-X-1975 -** Sus vecinos participan con profundo dolor su fallecimiento e invitan al sepelio de sus restos. 7|10|C|525|7|10

✝ **VICTOR DI BATTISTA. - Q. E.P.D. - Falleció el 6-X-1975.** Su esposa: Angela Federici; hijos: María Josefa y Adelia; hijos políticos: Juan Leissling, Mustafá José Jadur y Luis Guiriani; hermanos: José Nicolás y Antonio; nietos: Luis, Estela, Mirian, Pepe, Osvaldo, Amado y Liliana y demás deudos, participan con pesar su fallecimiento e invitan al sepelio de sus restos al cementerio de Godoy Cruz, hoy a las 18 hs. Casa mortuoria: San Martín 7958, Carrodilla, Luján. Servicio: Juan Alarcón e hijos. Godoy Cruz. 7|10|F|96216|7|10

✝ **VICTOR DI BATTISTA. - Q. E.P.D. - Falleció el 6-X-1975.** Su hermano: Antonio; su hermana política: Josefina y flia., participan con pesar su fallecimiento e invitan al sepelio de sus restos. 7|10|F|96217|7|10

✝ **VICTOR DI BATTISTA. - Q. E.P.D. - Falleció el 6-X-1975.** Elena Leonor Sánchez y sus hijos: Irma Rosa Muller, Ana Leonor de Pupato y Walter Pupato, participan con pesar su fallecimiento e invitan al sepelio de sus restos. 7|10|F|96217|7|10

✝ **VICTOR DI BATTISTA - Q. E. P. D. - Falleció el 6-X-1975 -** Sus vecinos: Flias. Brunetti, Cursi, Pacheco, Cunsolo, Brachi, Marcianessi, Luján, Peticco, Giuliani, Facin, Melchiori, O. Paparini, Salomón, Paparini y Furiasse, Iborra, Mordacci, Galdeano, Selavi, Ponce y Salcedo participan su fallecimiento e invitan al sepelio de sus restos. 7|10|C|527|7|10

✝ **CLOTILDE HIDALGO - Q. E. P. D. - Falleció el 6-X-1975 -** Sus hermanas: Isabel y Benigna Hidalgo; hermana política: Florinda de Hidalgo; sobrinos, sobrinos nietos y demás familiares, participan con profundo dolor su fallecimiento e invitan al sepelio de sus restos hoy, a las 11 hs., en el cementerio de la Capital. Casa de duelo: Patricias Mendocinas 3283, Cdad. Servicio: Cochería Mendoza, Roca 17, Las Heras. 7|10|F|96211|7|10

✝ **MARGARITA CLOTILDE HIDALGO - Q.E.P.D. - Falleció el 6-X-1975 -** Sus sobrinas: Matilde de Benegas, Sara de Vittone e hija; sus sobrinos nietos, Benegas y Flia., Domínguez y Flia., Olaguibel y Flia., Postigo y Flia., Formica y Flia y su amiga Hortensia de Médicci participan con profundo dolor el fallecimiento e invitan al sepelio de sus restos 7|10|C|497|7|10

✝ **MARGARITA CLOTILDE HIDALGO - Q. E. P. D. - Falleció el 6-X-75. -** Elisa Borone de Marsano y familia participan su fallecimiento e invitan al sepelio de sus restos. 7|10|C|540|7|10

✝ **SANTOS TANSILLO - Q. E. P. D. - Falleció el 6-X-1975.** Sus hijos: Francisco, Vicente, Rosa y Juan Carlos Tansillo; hijos políticos: Hilda Arias, Rosario González, Juan Alvarado y Mercedes Capelli; nietos y demás familiares, participan su fallecimiento e invitan al sepelio de sus restos a efectuarse hoy, a las 17 hs., en el cementerio de Capital. Casa de duelo: Capilla de Nueves 64, Guaymallén. Servicio: Cochería Valverde, Sal Martín 2701, Mendoza. 7|10|F|96210|7|10

✝ **SANTOS TANSILLO - Q. E. P. D. - Falleció el 6-X-75. -** La comisión directiva del Sindicato Unico de Trabajadores de Edificios de Renta y Horizontal participa con dolor el fallecimiento del padre político de su tesorero, compañero Juan C. Alvarado e invitan al sepelio de sus restos. 7|10|C|539|7|10

✝ **SANTOS TANSILLO - Q. E. P. D. - Falleció el 6-X-75. -** El Consorcio de Propietarios del Edificio "Galería Kolton" y su personal participan con dolor su fallecimiento e invitan al sepelio de sus restos. 7|10|C|538|7|10

✝ **ROSA AMALIA MARTINEZ - Q.E.P.D. - Falleció el 6-X-75.** Sus hijos: Feliciana, María Rosa y Pantonides hijos políticos: Estela Josefina y Marta Ríos; nietos, sobrinos y demás deudos participan su fallecimiento e invitan a acompañar sus restos al cementerio de San Carlos hoy, a las 10 hs. Casa mortuoria: Ruta 40 Vieja, Pareditas, San Carlos. Servicio cochería Juan Cordones e hijos. 7|10|F|96212|7|10

✝ **ROSA AMALIA MARTINEZ - Q.E.P.D. - Falleció el 6-X-75 -** Juan Góngora e hijos participan el fallecimiento de la madre de su colaborador Pantonides e invitan al sepelio de sus restos. 7|10|F|96213|7|10

PARTICIPACIONES

✝

EMA MARTINEZ

Q. E. P. D.

Falleció el 5-X-1975

Sus hermanos: Angelina, Inés, María, Isabel, Eusebio, participan con profundo dolor el fallecimiento de su hermana y que sus restos fueron inhumados en el día de ayer en el cementerio de la Capital. Casa de duelo: Patricias Mendocinas 166. Las Heras 7|10|C|485|7|10

✝ **EMA MARTINEZ. - Q. E. P. D. - Falleció el 5-X-1975.** Sus sobrinos: Héctor, Domingo Suárez, Nena, Chiquita, Cristina, Jorge, Oscar, Ester, Santiago, Amalia, Tito, Noemí, Pascual, Paula, Herminia, Elisa, Antonio, Segundo, Bernardo e Isabel, participan su fallecimiento. 7|10|C|485|7|10

✝ **EMA MARTINEZ. - Q. E. P. D. - Falleció el 5-X-1975.** Sus sobrinos: Teresa de Suárez y Gumersindo Suárez, participan con profundo dolor el fallecimiento de su tía y que sus restos fueron inhumados en el día de ayer en el cementerio de la Capital. 7|10|C|485|7|10

✝

JOSE MARIA PELEGRINA

Q. E. P. D.

Falleció el 6-X-1975.

Su hija: María Pelegrina de Tomba; sus nietos: Jorge Luis, G. María y Norma de Tomba; sus bisnietos: Javier, Pablo y Diego; su hermana política: Adela Bonadeo de Pelegrina, sobrinos y demás familiares participan su fallecimiento y que sus restos fueron inhumados ayer en el cementerio de Godoy Cruz. Casa de duelo: O'Higgins 531. Godoy Cruz. Servicio Casa Loreti y Cía. 7,10|F|96219|7|10

✝ **JOSE PELEGRINA. - Q. E. P. D. - Falleció el 6-X-1975. -** Sus sobrinos Antonio Mateo, María P. de Mateo y Adriana Mateo participan con gran pesar su fallecimiento y que sus restos fueron inhumados ayer. 7|10|C|281|7|10

✝ **JOSE PELEGRINA. - Q. E. P. D. - Falleció el 6-X-1975. -** Su hermana política Adela B. de Pelegrina y sus sobrinos participan con profundo dolor su fallecimiento y que sus restos fueron inhumados ayer. 7|10|C|283|7|10

✝ **JOSE PELEGRINA. - Q. E. P. D. - Falleció el 6-X-1975. -** Enrique Mateo, Mirta Rilli de Mateo y sus hijos Enrique y Mirta participan con profundo dolor su fallecimiento y que sus restos fueron inhumados ayer. 7|10|C|282|7|10

✝ **JOSE PELEGRINA. - Q. E. P. D. - Falleció el 6-X-1975.** Cristina Dubini, Liliana Francia, Dedé Sario, Betty D. de Navas, Carmen Corvellini, Silvia M. de Lostes, Mario Irisarri, Carlos Martí, Carlos Navas Jesús Lostes, César Alonso, Sergio Garbi, Sergio Villaplana, José Paravecchio, Orlando Mendoza, Osvaldo de la Rosa, Aldo Cappa, Víctor Hugo D'Acurzio, Víctor Manoni, participan el fallecimiento del abuelito de sus amigos, Graciela y Jorge. 7|10|C|523|7|10

✝ **JOSE PELEGRINA. - Q. E. P. D. - Falleció el 6-X-75.** Francisco Mangiafico y Sra., Heriberto Videla y flia., participan con dolor su fallecimiento. 7|10|C|524|7|10

✝ **JOSE PELEGRINA - Q. E. P. D. - Falleció el 6 - X - 75. -** Sus vecinos y dilectos amigos, familias: Correas, Pereira, Camus, Villanueva, Corbellini, Martínez, Guarna, Sario, Fahnoé, Salcedo, Mantellini, López, Bartolucci, Romero, Lemos, Carrizo, Moy, Burgos, Cherubini, Vallevegni, Amézqueta, Gil, Pinter, Insewna, Schmidt, Beltrán, Fretes, Páez, Cid, Di Paolo, Aguilera, Claudio Martínez y Benavente participan su fallecimiento y que sus restos fueron inhumados ayer en el cementerio de Godoy Cruz. 7,10|F|97454|7|10

✝ **MARIA CRISTINA DUFAU DE SAA. - Q.E.P.D. - Falleció el 4-X-1975. -** Los miembos de Junta de Calificación para Enseñanza Media, profesoras Alba Méndez, Haydée Rossi de Parejas, María Barrera de Olivares, Selva Orueta de Galli, Elizabeth Ramos y Orlando Zulueta, participan con profundo dolor el fallecimiento de la señora madre de su amiga profesora Martha Saá de Lucero y ruegan elevar una oración en su memoria. 7|10|C|243|7|10

✝ **MARIA CRISTINA DUFAU DE SAA.- Q.E.P.D.- Falleció el 4-X-1975.** - El Ministerio de Cultura y Educación, Dirección de Educación Media y Junta de Calificación para la Enseñanza Media, participan el fallecimiento de la señora madre de [illegible] visora de Educación Media, Doña Martha Saa de Lucero. 7|10|F|97352|7|10

✝ **CRISTINA DUFAU de SAA - Q.E.P.D. - Falleció el 3-X-75.** El personal directivo, docente y administratico de la Escuelas de Bachillerato y Magisterio Especializados, participan con hondo pesar el fallecimiento de la Sra. madre de la Inspectora Técnica, Prof. Martha Saá de Lucero y que sus restos fueron inhumados el sábado 4 del Cte. 7|10|C|531|7|10

✝ **SALVADORA CELONA VDA. DE FALITI. - Q. E. P. D. - Falleció el 5-X-1975. -** El Director, Sub-Directores, Jefes de Departamentos y personal de la Dirección General de Rentas de la Provincia, participan con profundo pesar, el fallecimiento de la Sra. madre del jefe del Departamento Inspección D. Joaquín Faliti. 7|10|C|262|7|10

✝ **SALVADORA CELONA Vda. de FALITI - Q.E.P.D. - Falleció el 5-X-1975 -** Sus nietos: Negrita y Guillermo y sus bisnietos: Andreita, Ceci y Guilyle, participan con profundo dolor su fallecimiento y que sus restos fueron inhumados ayer en el cementerio de Capital. 7|10|C|489|7|10

✝ **ANA MARIA ESQUEF DE PELEGRINA - Q. E. P. D. - Falleció el 5-X-1975. -** Concepción Ruiz de Barea, Jorge Fernando Barea y Flia., participan con hondo pesar el fallecimiento de su apreciada amiga y que sus restos fueron inhumados ayer. 7|10|F|96204|7|10

✝ **ANA MARIA ESQUEF DE PELEGRINA - Q.E.P.D. - Falleció el 5-X-1975 -** Jacinto Camargo y Sra. y Gregoria Leyes de Camargo participan con profundo pesar el fallecimiento de la hermana de su hija política Lilia Esquef de Camargo y que sus restos fueron inhumados en el día de ayer en el cementerio de Luján. 7|10|F|96220|7|10

✝ **ANA MARIA ESQUEF DE PELEGRINA - Q. E. P. D. - Falleció el 5-X-1975.** - Pascual Ranaldi, Dante Talamoni, Mirta Longhin, Guillermo Solovallone, Néstor Valdez, Roberto Vercelli, Italo Guidolin, Hugo Marquetti, Juan Carlos Muñoz, Víctor Altamirano, Carlos Vanetti, Roberto Marcelo Scanio, y Roberto Fa participan con pesar el fallecimiento de la esposa de su apreciado amigo José Pelegrina y que sus restos fueron inhumados ayer. 7|10|F|97366|7|10

✝ **ANA MARIA ESQUEF DE PELEGRINA - Q.E.P.D. - Falleció el 5-10-75. -** Ferrarini, Lafi y Bertona, participan con hondo pesar el fallecimiento de la esposa y madre de sus apreciados amigos José y Omar Pelegrina y que sus restos fueron inhumados ayer. 7|10|F|97366|7|10

✝ **ROSA PIRO VDA. DE SERENCI. - Q.E.P.D. - Falleció en Chile el 2-X-75. -** Su hija: María de Sebastiani; su hijo político: Augusto Sebastiani; sus nietos: Marco y Bruno Sebastiani y sus nietas políticas: Liliana Calado y Cristina Inzirillo participan con pesar su fallecimiento. 7|10|C|530|7|10

✝ **ROSA PIRO VDA. DE SERENCI. - Q.E.P.D. - Falleció en Chile el 2-X-75. -** Su hijo: Gregorio Screnci y Flia. nieto político y demás familiares, participan con pesar su fallecimiento. 7|10|C|528|7|10

✝ **ROSA PIRO VDA. DE SERENCI. - Q.E.P.D. - Falleció en Chile el 2-X-75. -** Iris Aviani de Inzirillo, Luis Inzirillo y Flia., Renato Marra y Flia., Mirko Marra y Flia., participan con pesar su fallecimiento. 7|10|C|529|7|10

✝ **JUANA GIL DE DIAZ - Q. E. P. D. - Falleció el 3-X-75. -** El personal directivo, docente, de servicio y comisiones periescolares de la escuela Nº 82

Evaluarán la situación de damnificados

SAN RAFAEL. — A su regreso de la ciudad de Mendoza, el director de Coordinación y Desarrollo, señor Julián Contreras, anunció diversas realizaciones en el campo social, que se concretarán a través del organismo a su cargo.

Anunció que en esta semana se iniciará en nuestro medio un curso de capacitación para gasistas, que será dictado con el auspicio y apoyo del Ministerio de Bienestar Social, el Consejo Nacional de Educación Técnica y la empresa Gas del Estado; será organizado por la Dirección de Coordinación y Desarrollo y con la colaboración de la Unión Obrera Metalúrgica, en cuyo local se dictará el curso. Estará destinado a personas mayores de 18 años, las que al egresar, recibirán un certificado oficial que les habilitará para la construcción e instalación domiciliaria de gas en cualquier sitio del país. Los interesados pueden recabar mayor información en la oficina de Servicios Sociales de la Municipalidad.

También informó el señor Contreras que ha logrado diversos subsidios para personas necesitadas del medio, siendo portador de un cheque de 2.500 pesos, para la señora Regalina Cortez, imposibilitada de trabajar; otro de 1.000 pesos nuevos para Solano Romero, por ancianidad, y un tercero por 2.500 pesos, de ayuda a la señora Nieves Tastaca de Flores, por invalidez de su esposo.

Logró también la visita en forma inmediata de funcionarios del Instituto Provincial de la Vivienda, quienes evaluarán sobre el terreno la situación de las familias que han resultado con sus viviendas deterioradas a causa de las recientes lluvias y al respecto, mantuvo una prolongada reunión con el ministro de Bienestar Social, señor Decio Naranjo, con quien analizó la situación social del sur de la provincia y planificaron la labor a desarrollar.

Por último, el señor Contreras anunció que otro contingente de escolares, de las escuelas "Legado Pascual Iaccarini", de El Usillal y de la escuela del Barrio Matadero, partirá el 30, con destino a Córdoba.

Habla el doctor Carlos Bernardo de Quirós

Se habló sobre uso y abuso de las drogas

SAN RAFAEL. — Organizado por la comisión de actividades juveniles de Cámara Junior se llevó a cabo en la sala "Luis Hanon", de la Camara de Comercio, Industrias y Agricultura, un coloquio sobre el tema: "Previsión en el uso y abuso de drogas".

El acto dio comienzo con la lectura del Credo Junior, a cargo de Carlos A. Cía y seguidamente el presidente de Cámara Junior, Raúl Medina, tras agradecer a los disertantes, dejó inaugurado el coloquio.

La introducción al tema estuvo a cargo del director de la Comisión de Actividades Juveniles, Héctor Ibáñez quien señaló la importancia del tema, alertó a los padres y a la comunidad toda y dio lectura a una carta de Marcelo Patricio Fillón, un drogadicto de 18 años, que escribiera antes de suicidarse.

En la primera jornada, disertó el doctor Miguel Angel Lorenzutti. Habló de los comienzos de la drogadicción; la aparición de las yerbas y su extensión sobre diversos tipos de medicamentos que provocan acciones nocivas, similares a las causadas por las drogas. Se inició luego un debate y tras el mismo, el disertante fue aplaudido. Habló a continuación el comisario Héctor Ramón Galdame, quien destacó la necesidad del equipamiento para la función policial antidrogas; señaló el accionar de los traficantes y "pasadores" de narcóticos y se refirió a los procedimientos policiales realizados, teniendo a su finalización, elogiosos comentarios para la juventud sanrafaelina.

En la segunda jornada, el panelista fue el doctor Carlos Mario Bernardo de Quirós, el que se refirió a las disposiciones legales para la represión de delitos de drogadicción y analizó detalladamente la ley 20771, sancionada el año pasado.

Para cerrar el acto, habló el vicepresidente para programas, Roberto Troyano, mientras que el director de Actividades Juveniles, agradeció a los panelistas su participación en el acto y les hizo entrega de sendos pergaminos de reconocimiento.

San Rafael

Agrónomo francés investigará en San Rafael

BUENOS AIRES, 6. (De nuestra corresponsalía). — Se encuentra en la Argentina el ingeniero agrónomo Gerard Guyot, técnico de la Estación de Bioclimatología de Avignon, perteneciente al Instituto Nacional de Investigaciones Agronómicas (INRA) de Francia. El ingeniero Guyot, según se informó en el Instituto de Tecnología Agropecuaria, viene a colaborar con otro experto, el ingeniero Tobart, en las zonas de San Rafael y en el alto valle del Río Negro, donde el INTA realiza tareas de investigación en la lucha contra las heladas, bioclimatología de frutales y empleo de cortinas rompevientos. El objetivo de esta labor consiste en lograr seguridad y aumento de la producción agropecuaria. Esta tarea se realiza en virtud del convenio celebrado hace algunos años entre el INTA y su similar en Francia. Cabe destacar que el ingeniero Gerard Guyot es especialista en manejo de zonas agrícolas, manejo de cortinas rompevientos, micrometeorología e instrumental micrometeorológico.

Mutual de policías construirá un barrio

SAN RAFAEL. — Un nuevo barrio proyecta construir en el medio la Asociación Mutual de Suboficiales y Agentes de la Policía de Mendoza, en un predio recientemente adquirido que ubica en avenida Pedro Vargas y Los Sauces.

Para dar a conocer pormenores de este nuevo cupo de viviendas a levantar, se realizó una conferencia de prensa, de la que participaron el tesorero de la mencionada Asociación Mutual, señor Arnaldo Matías Martínez, y el delegado en la zona Sur, señor Hilario Damián Antes.

Se destacó que recientemente la Asociación adquirió un terreno de 18 hectáreas en avenida Pedro Vargas y calle Los Sauces, donde se proyecta edificar un barrio de 400 viviendas, de 3 y 4 dormitorios, con planta baja y primer piso. Se puntualizó que en la planta baja se prevé comedor, living, cocina y baño, y en la parte superior 3 dormitorios y baño. El barrio contará con todas las comodidades, calles asfaltadas, agua corriente, alumbrado y parquización.

La inscripción de adjudicatarios se abrirá hoy, y los interesados deberán concurrir de 8 a 12.30 y de 17 a 21, a la sede de la Asociación, calle Las Heras 47. Se destacó que podrán optar a las viviendas, personal policial y de todos los sectores, y se destacó que los postulantes deberán conformar un núcleo familiar, tal como lo especifica la Operatoria "17 de Octubre" del Banco Hipotecario Nacional.

Con relación al barrio de 260 viviendas de 3 dormitorios que la misma entidad posee en calle Comodoro Pí y Edison, Martínez señaló que las primeras viviendas, correspondientes a la manzana "I", podrán entregarse a mediados del presente mes, que comprenden alrededor de 60 casas. Se hizo notar que este barrio también estará dotado de todos los beneficios. La entrega de viviendas será progresiva, ya que otras 8 manzanas están avanzadas en su construcción.

Primer premio comparsa "Do Brasil", del colegio "Del Carmen"

Farándula estudiantil

SAN RAFAEL. — Con buen éxito se cumplió la farándula estudiantil la que contó con la participación de más de un centenar de carros alegóricos. El tiempo no se sumó a esta fiesta del estudiante ya que previa a la iniciación del desfile, llovió y posteriormente comenzó a correr una suave brisa fría, pero no obstante ello un público numeroso bordeó las calles, y alentó entusiastamente al paso de cada uno de los participantes.

La farándula a causa del tiempo reinante, se vio algunos minutos retrasada en su iniciación de la hora prevista. Su partida desde calle Hipólito Yrigoyen a la altura de 9 de Julio fue encabezada con el desfile de la reina estudiantil 1975, señorita Irma Deotto, quien montada en el capot de un moderno automóvil recorrió el circuito del desfile, recibiendo sostenidos aplausos.

Tras ello comenzó el desfile de los participantes, haciéndolo en primer término la categoría comparsas en la que se presentaron 15. Encabezaron la presentación las alumnas del Colegio del Carmen, con "Do-Brasil", que finalmente se adjudicó el primer premio. Mientras que el segundo puesto se lo adjudicó "Carnaval Japonés" cuyos integrantes pertenecen a la Escuela Nacional de Educación Técnica.

De la categoría "jocosos", intervinieron 95 carros alegóricos, en la que los alumnos con picardía tocaban temas de actualidad. Fue ganador el carro presentado por el Colegio San Rafael de los Hermanos Maristas con "Casa de la Moneda", refiriéndose a la desvalorización de nuestra moneda. En tanto que el segundo premio le fue otorgado a "Barrio Chino" presentado también por el colegio de los Hermanos Maristas.

El jurado que tuvo a su cargo distribuir los premios, estuvo integrado por el comisionado municipal, Chafí Félix y señora; el juez federal Aldo Yunes y señora; el director municipal de Cultura, Atilano Hauser y la inspectora técnica regional señora Rosa Alicia Ríos de Lúquez y gente de prensa.

Numerosos certámenes organiza la comuna

SAN RAFAEL. — Numerosos certámenes ha organizado la Dirección Municipal de Cultura, con motivo de la celebración de la Semana de San Rafael, recibiéndose las inscripciones de lunes a viernes, en horario de 7 a 14, en la Dirección de Cultura. Se realizarán los siguientes: Concurso fotográfico, con participación del San Rafael Foto Club, los interesados pueden retirar las bases en la Dirección de Cultura, en el Foto Club y en las ópticas y casas de fotografías de la ciudad. Carreras infantiles de triciclos y patines; la inscripción se cerrará el 16, participarán en patines, niños de hasta 12 años en dos categorías y en triciclos, hasta 6 años. Concurso de bailarines de tango, se realizará los días 23, 24 y 25, en el palco vendimial, y concurso de relatores de cuentos, a realizar los mismos días y en el mismo lugar, venciendo la inscripción de ambos el 15 de octubre. Para este concurso los participantes deben hacer llegar por escrito los cuentos, a fin de confirmar su inscripción.

Viajó el director de Coordinación. — Con destino a la Capital Federal partió el titular de Desarrollo y Coordinación de la Municipalidad, señor Julián Contreras, a fin de reunirse con funcionarios del Ministerio de Bienestar Social de la Nación y entrevistará a dirigentes gremiales nacionales, en relación a planes de turismo social y otros rubros que hacen a su labor en la Comuna.

Saludo de campeones provinciales. — Los niños y jóvenes que representando al Departamento se clasificaron campeones en las finales provinciales de los campeonatos infantiles Evita y juveniles Hombre Nuevo concurrieron a la Municipalidad, donde fueron recibidos por el secretario privado del comisionado, señor Carlos Estrella, quien los felicitó en nombre del señor Chafi Félix y les auguró el mejor de los éxitos en las finales nacionales que se disputarán en Córdoba.

Malargüe

Culto católico

Fiestas Patronales. MALARGÜE. — La comunidad malargüina celebrará el domingo sus Fiestas Patronales honrando a la Virgen del Rosario. En la oportunidad celebrará la Santa Misa el obispo, monseñor León Kruk, donde administrará el Sacramento de la Confirmación. El mismo día el obispo visitará y celebrará una misa con la comunidad de El Sosneado.

Estado del tiempo

MAXIMA: 30,0ºC
MINIMA: 12,2ºC

La temperatura máxima del día de ayer, en el aeropuerto El Plumerillo, fue de 30,0ºC, y se registró a las 18 horas., mientras que la mínima de 12,2ºC, se produjo a las 7 horas.

Durante el día:

	Temp.	H. Rel.
6 hs.	13,4ºC	69 %
9 hs.	16,8ºC	63 %
12 hs.	23,1ºC	49 %
15 hs.	26,9ºC	32 %
18 hs.	28,9ºC	22 %
20 hs.	26,7ºC	17 %

Hoy

Pronóstico oficial

Nubosidad variable, con tormentas aisladas y temperatura en descenso.

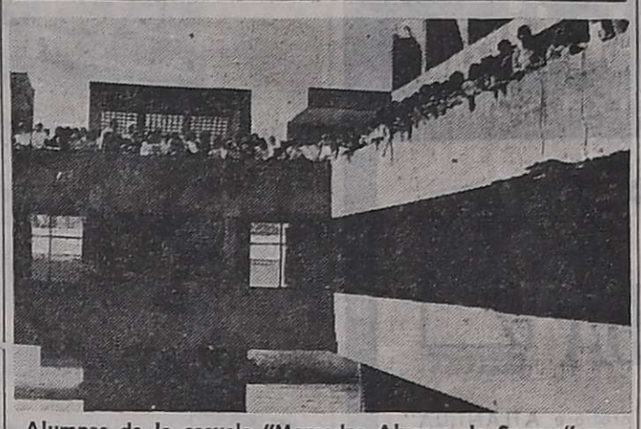

Alumnas de la escuela "Mercedes Alvarez de Segura" recorren las instalaciones del edificio escolar.

Solicitan terminación de un edificio escolar

SAN RAFAEL. — Alumnas de varios cursos de la escuela de Bachillerato y Magisterio Especializado "Mercedes Alvarez de Segura" efectuaron una visita al edificio en construcción en la avenida San Martín esquina Luzuriaga, que como es de conocimiento público se encuentra paralizado en su ejecución desde hace tiempo.

Las niñas tuvieron oportunidad de recorrer los distintos sectores de ese amplio como moderno edificio, y compararlo con las instalaciones precarias en que desenvuelve su labor esa escuela en estos momentos.

Se informó que esa visita fue realizada como expresión de deseo de que el local sea habilitado a la brevedad. Se notó la presencia de alumnos, algunos docentes y de padres de alumnos.

Se efectuó una reunión en la que se consideró la realización de una concentración de toda la comunidad educativa de San Rafael, el viernes a las 20, en la puerta de ese edificio.

Educacionales

Suplencias — Hoy, a las 10, en la escuela Nº 432 "Manuel A. Sáez", se ofrecerá un remplazo de maestra de grado con puntaje 8 en orden decreciente.

—Hoy, a las 8, en la escuela Nº 464 "Pedro Goyena" de Salto de las Rosas, se ofrecerá un remplazo de maestra de grado a partir del puntaje 10.

COMPRAMOS ORO
Balanza Electrónica a la vista.
Absoluta Reserva
Ciceri y Ruffa
SAN MARTIN Y NECOCHEA

Departamentales

Luján

Autoridades escolares y comunales en el acto inaugural del consultorio odontológico.

Consultorio odontológico instalóse en una escuela

LUJAN. — En el local de la Escuela Nacional Nº 62 "General Enrique Mosconi" instalóse un consultorio odontológico. El acto contó con la asistencia del comisionado municipal, señor Heber Moschetti; el supervisor técnico seccional del Consejo Nacional de Educación, señor Orlando Casco; otras autoridades comunales y escolares, padres y vecinos.

La ceremonia cumplida con tal motivo se inició con la presentación de la bandera de ceremonias y de inmediato la Banda de la Policía de Mendoza interpretó el Himno Nacional. A continuación pronunciaron discursos el doctor Luis María Vautier, de la Dirección de Ayuda Escolar del Consejo Nacional de Educación; el supervisor seccional del Consejo Nacional de Educación, señor Orlando Casco; una vecina y un alumno. Acto seguido procedióse a cortar las cintas para dejar habilitado el consultorio, tarea que estuvo a cargo del señor Moschetti y del doctor Vautier, tras lo cual el cura párroco de La Carrodilla, padre Manuel Recalde procedió a la bendición de las nuevas instalaciones. Finalmente actuó la Banda de Policía y la sección canes ofreció una demostración.

Celebraciones por el Mes de la Tradición

LUJAN. — Preparan en éste departamento los actos del Mes de la Tradición. Esta noche, a partir de las 21.30, en el despacho comunal, se reunirán los integrantes de la comisión permanente de festejos para elaborar el programa y actividades a desarrollar en el transcurso de los festejos.

Por su parte, el Centro Tradicionalista Luján de Cuyo, invitó a todo artista e integrante de conjuntos de guitarra a la reunión que se llevará a cabo el próximo viernes, a las 21, en el local de filial SUPE Luján, España 39, para tratar inscripciones en la participación de los festejos.

Torneo de vóley

LUJAN. — El departamento de turismo, deporte y recreo de la municipalidad local, inició en el transcurso de la presente semana el torneo de Vóleybol. El mismo se desarrolla en el barrio Santa Inés, con la colaboración de la unión vecinal del mencionado barrio.

Escuela para adultos

LUJAN. — La municipalidad de Luján, mediante convenio con DINEA, puso en funcionamiento en el distrito de Perdriel la escuela para adultos. La misma funciona en local de la escuela nacional Nº 115, concurriendo actualmente 20 alumnos, bajo la enseñanza de la maestra Victoria Inés Salomón. El convenio firmado, comprende en común acuerdo la supervisación y contenido de los programas por parte de DINEA (Dirección Nacional de Educación para Adultos), mientras que la comuna local corre con los gastos administrativos, mantenimiento del local y todo lo que sea necesario para un buen desenvolvimiento en la educación.

Feria móvil funcionará desde mañana

LUJAN. — Mañana la Municipalidad de este departamento pondrá al servicio de la comunidad la feria móvil. En esta oportunidad cubrirá la zona de Agrelo, en colonia Furlotti, a partir de prmeras horas de la mañana. El móvil, llevará mercaderías de la canasta familiar a precios mucho menores por los de plaza.

El mismo móvil, recorrerá el próximo jueves el distrito de Potrerillos, en el centro Cívico.

Cabe destacar que la atención de la feria municipal móvil, es con personal de la misma, y de esta manera todos los distritos de Luján recibirán la visita periódica del móvil.

Nichos

LUJAN. — La secretaría de Obras y Servicios Públicos informó que continúan las obras de construcción de nichos en el cementerio local. Ochenta son los encarados en el primer tramo correspondiente a la planta baja, de los cuales ya 40 están prácticamente terminados, el resto comenzará su ejecución en el transcurso de la próxima semana. Esta obra es parte de una línea de trabajo constante en el cementerio.

Por otra parte adelantó que se encuentran pronto a finalizar la construcción de los vestuarios para uso del personal que trabaja en esa obra.

Guaymallén

Servicio de agua potable suspenden hoy

GUAYMALLEN. — Parcial o totalmente, será interrumpido hoy, de 8.30 a 13, el servicio de provisión de agua potable.

La medida será adoptada por Obras Sanitarias en el sector comprendido por Cobos, de Tucumán a Vélez Sársfield, y en la zona delimitada por las calles Luzuriaga, Mármol, Lamadrid y Cobos, ante la necesidad de efectuar tareas de empalme en cañerías maestras.

Necrología

Ernesto Mario Bagatolli. — BERMEJO. — Un estimado vecino de este distrito, donde transcurrió medio siglo de su fecunda existencia, fue don Ernesto Mario Bagatolli, cuya fallecimiento ha causado profundo dolor entre quienes lo conocieron y trataron.

Su perfil de hombre probo, recto, ceñido a los viejos cánones de la amistad y el desinterés, pusieron en él una nota distinta. No rehuyó responsabilidades y supo ejercer su trabajo cotidiano dentro de la industria metalúrgica, con dedicación y perseverancia. Quienes lo siguieron por más de 50 años de lucha constante, saben de sus desvelos, puestos siempre al servicio del prójimo.

Su calidad artística quedó cimentada sobre el yunque y la fragua, donde modeló figuras, doblegó aceros y extrajo vibrantes sonidos al rojo vivo. Tuvo seguidores en sus hijos, continuadores de una lucha que renace cada madrugada sobre el mismo yunque paterno. Por eso, aquellos que valoraron y ponderaron su constancia, tienen razón al decir que su vida fue un canto al trabajo.

Su deceso se produjo a los 68 años, rodeado del afecto de todos los suyos. El pesar causado por su desaparición se puso de manifiesto en el acto del velatorio y sepelio de sus restos.

Políticas

Movimiento Nacional Justicialista. SAN RAFAEL. — En la sede Justicialista se llevó a cabo la reunión de los miércoles con el secretariado de Unidades Básicas, presidiendo la misma el doctor Oscar Sat. En la oportunidad la señora Azucena de Jacomy informó sobre la reunión mantenida con secretarios de Unidades Básicas para organizar un aporte a la marcha partidaria, procediéndose a la designación de una comisión que quedó integrada por Domingo Zúñiga, Alfredo Vélez y Livio E. De Giorgi. Por su parte, el señor Federico Haüser informó sobre la reunión con dirigentes de toda la provincia, realizada recientemente en Luján; Marcos Bayinay Terry informó sobre la reunión mantenida el pasado domingo en la Unidad Básica El Cerrito; se procedió a la designación de una comisión que tendrá a su cargo todo lo referente a la celebración justicialista del 17 de Octubre, la que quedó así integrada: Oscar Sat, Thelmo Zapata, Enrique González, Navarro Chirino, Raúl Reynal, Ergasto Piedecasas, Federico Haüser, Marcos Bayinay Terry, María de Giorgi, Perla de Guerrero, Azucena de Jacomy, Isabel de Giménez, Carlos Jacomy, Luis Orbelli, Rubén Guillén, Domingo Zúñiga, Juan Vélez, Livio De Giorgi, Pedro Domínguez y Héctor Arana. También se acordó organizar actos en homenaje a la madre con motivo de la celebración del Día de la Madre el 19 del corriente. Al respecto, una comisión de la Rama Femenina, de la que fue informante la señora de Jacomy, anticipó algunos de los actos a desarrollar y que son los siguientes: el 15, visita a la Sala de Maternidad del hospital Schestakow; el 16, visita a la Madre Obrera, en ambos casos se llevarán presentes recordatorios; el 19, a las 18, en las instalaciones del Gremio Municipal, se servirá una mesa en agasajo a las madres del departamento. En todos los casos, los actos se cumplirán con la colaboración de todas las ramas que componen el Movimiento.

Notas Sociales

Té rotario. — SAN RAFAEL. — Mañana a las 17, tendrá lugar el té rotario que ofrecen las señoras Raquel de Oliva y Nora de Echeverría, con la colaboración de las señoras Beatriz de González Soler, Esther de Greslebin, Ana María de Gutiérrez Forsat y María Teresa de Lardone. La reunión tendrá lugar en la residencia de la señora Nora de Echeverría.

CRONICA POLICIAL

Dieron muerte a un jugador de fútbol

Usaron un puñal. Posibles pistas

Alrededor de la 0,45 de ayer fue herido de muerte un futbolista en la esquina de Corrientes y Remedios E. de San Martín —a pocos metros de La Alameda— por uno de los tres desconocidos que bajaron de un auto para atacarlo. Se trata de Juan Francisco Sepúlveda, de 30 años, ex jugador de primera división, quien se desempenaba últimamente en Vialidad Provincial.

El hecho presenta características confusas en cuanto al posible móvil, pues no se le conocían actividades irregulares. Por el contrario, su padre manifestó a los periodistas "que era un hombre trabajador, que se dedicaba a su habitual ocupación y en sus ratos libres a pasear a su hijo de 4 años".

Sepúlveda se encontraba con una joven de 19 años, Gina Rosa Escudero, cuando fue agredido por los desconocidos, los que ocupaban un automóvil Valiant. Uno de los malean tes le aplicó un puntazo en el torax y lo dejó malherido. Falleció a poco de llegar al hospital Central.

Juan Francisco Sepúlveda

Los padres de la víctima señalaron que Juan Francisco Sepúlveda, que se domiciliaba en la manzana "S", casa 8, del Segundo Barrio del Centro Empleados de Comercio, en Godoy Cruz, se encontraba separado de su esposa y que el domingo salió a las 2 de la tarde, prometiendo volver temprano para sacar a pasear a su hijo, "aunque de todos modos habíamos decidido postergar la salida porque estaba un poco enfermito", agregó la señora.

La noticia del fallecimiento de su hijo les fue comunicada alrededor de las 5. Las primeras investigaciones hacían suponer dos hipótesis: una venganza por cuestiones que se ignoran o bien un crimen de patoteros, simples provocadores.

Sepúlveda fue un destacado jugador de fútbol de primera división. Jugó en Godoy Cruz y en Guaymallén. Quizá su mejor momento ocurrió en la temporada de 1970, año en el cual Gimnasia y Esgrima de Mendoza lo incluyó en la lista de buena fe para actuar en el torneo nacional. Fue un defensor fuerte, de visible empuje, seguro en el despeje.

invierta mejor!
en Certificados Transferibles
Certificados de depósito a plazo Fijo Nominativos Transferibles
Transferibles por simple endoso
Nuevas tasas de intereses
Garantía sin Límite de la Nación Argentina
Intereses Libres del Impuesto a las Ganancias
crédito universal
S.A. SOCIEDAD DE CREDITO PARA CONSUMO
MENDOZA
NECOCHEA 68
Promotor

AVISOS FUNEBRES

MISAS Y FUNERALES

✝ **RAMON ABEL SARRIGUREN**
Q. E. P. D.
Falleció el 7-IX-1975. -

Su desconsolada esposa, hijas, madre y hermanos, invitan a familiares y amigos a la misa que se realizará hoy a las 19 horas en el Colegio María Auxiliadora por el eterno descanso de su alma, con motivo de cumplirse el primer mes de su fallecimiento.

7|10|C|223|7|10

✝ **MARIA FORTUNATA SPANO DE TRIPODI. - Q.E.P.D. - Falleció el 11-X-1970. - ANTONIO TRIPODI. - Q.E.P.D. - Falleció el 12-I-1974.** - Sus hijas, hijos políticos y nietos, invitan a la misa que por el eterno descanso de sus almas se rezará hoy a las 19 horas en el templo de San Juan Bosco.

7|10|C|470|710

✝ **DORALIZA ATENCIO DE CASTRO TORO. - Q.E.P.D. - Falleció el 25-VI-1968. - DOLORES ROSAS. - Q.E.P.D. - Falleción el 8-X-1960.** - Sus sobrinas invitan a familiares y amistades a la misa que para rogar por el eterno descanso de sus almas se rezará hoy, a las 20 horas, en la catedral de San Rafael. Atención que se agradecerá.

7|10|C|247|7|10

✝ **DIONISIO UNANUA. - Q. E. P. D. - Falleció el 7-IX-75.** - Su esposa e hija, invitan a familiares y amigos, a la misa que para rogar por el eterno descanso de su alma se oficiará hoy, a las 19 horas, en la capilla del hospital Español, al cumplirse el primer mes de su fallecimiento.

7|10|C|294|7|10

✝ **GERALA ELIAS. - Q.E.P.D. - Falleció el 2-IV-1975.** - Su esposa, hijos, hijos políticos, nietos y demás familiares invitan a demás familias y amigos a la misa que por el eterno descanso de su alma se oficiará en la capilla de María Auxiliadora hoy, a las 20.30 horas al cumplirse el 6to. mes de su fallecimiento. Favor que agradecerán íntimamente.

7|10|C|348|7|10

✝ **ROSARIO FERNANDEZ VDA. DE JOFRE - Q. E. P. D. - Falleció el 20 - XI - 1974.** - a los 84 años de edad. Su hija: Nidia Elva Jofré de Luna; su hijo político: Juan Luna y sus nietos: Rosario Ester y Juan Alberto invitan a sus familiares y amigos al funeral que para rogar por su eterno descanso se hará oficiar en la iglesia San Miguel Arcángel, de Las Heras, el día 7-10-75 a las 20.30 horas.

7|10|C|393|7|10

A varios delincuentes se detuvo en La Plata

LA PLATA, 6 (Télam). — Rosendo Eustaquio Ledesma, argentino, de 31 años, y Norma Beatriz Cano, argentina, de 25, fueron detenidos por personal de la comisaría de Moreno, acusados de estafar a numerosas familias autotitulándose representantes de una entidad mutual.

La pareja estafó a gran cantidad de incautos extendiendo recibos de organismos mutuales inexistentes, con los cuales percibían la "cuota inicial".

Pistolas de juguete

LA PLATA. — Personal de la comisaría de Villa Martelli puso a buen recaudo a Ricardo Romano, de 30 años, y Horacio Fernández, de igual edad, quienes habían perpetrado numerosos atracos utilizando pistolas de juguete, de gran semajanza a las reales.

Automovilistas, parejas y peatones fueron víctimas de estos pistoleros con armas de juguete. Alhajas y relojes que obtenían en sus correrías iban a parar al Banco Municipal de Préstamos de Buenos Aires.

Fatal accidente se registró en Guaymallén

Cuando era conducido al hospital Central falleció el señor Juan Alós, con último domicilio en Paladini sin número, de Guaymallén, quien había resultado con graves lesiones durante un accidente registrado precisamente en calle Paladini.

Alós conducía una motocicleta y fue atropellado por el camión Mercedes Benz a cargo de Ramón Vicente Moyano, residente en Francisco Moyano 2437, de ciudad. Interviene la seccional Novena, de Villa Nueva.

Plasticidad y emoción para el exterior de nuestra casa

vivienda y Confort

"Desde hace mucho, creo que en alguna parte nos salimos de la corriente principal del diseño arquitectónico y que, en su lugar, nos deslizamos hacia un arroyuelo tributario poco profundo que con certeza habrá de secarse. Considero que necesitamos reexaminar nuestro legado arquitectónico para abrevar de los clásicos de nuestra tradición. Así, pienso que algún día podremos regresar a la corriente principal. De otro modo, me parece que tropezaremos y nos hundiremos bajo el peso de nuestro diseño geométrico y rectilíneo, herencia de medio siglo de búsqueda de nuevas formas para expresar el mundo en que vivimos".

"Creo que la arquitectura contemporánea, en la forma en que maduró en los decenios de 1940 y 1950, era inaceptable para el público en general, aunque fuese calurosamente recibida por los iniciados. Creo que nuestra moderna arquitectura ha dejado frío al lego, que el hombre común no sintió ninguna emoción al ver, vivir y trabajar en la arquitectura de su tiempo. Me agrada decir que recientemente he observado un cambio definitivo, un giro hacia lo que ha dado en llamarse "nueva sensualidad", hacia el movimiento y el sentimiento en la arquitectura".

Estos conceptos de tono polémico pertenecen al destacado arquitecto estadounidense Morris Lapidus, muy conocido por ser el autor de grandes y opulentos hoteles, algunos de los cuales, como el Fontainebleu en Miami Beach, y el Summit, en Nueva York, son de una indiscutible belleza. Son parte de un

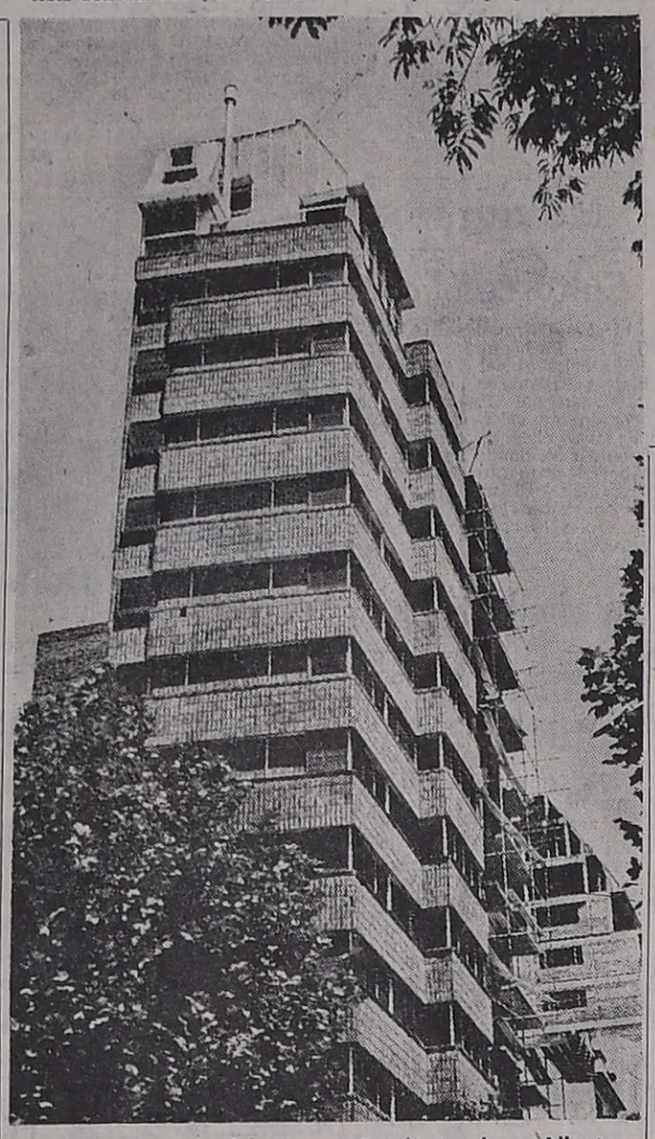

Arquitectos Jorge Alberto Moreo e Ignacio Lopatín, Buenos Aires.

trabajo titulado "La búsqueda de emoción en arquitectura", publicado por el "American Institute of Architects" hace poco tiempo, en el cual plantea la categórica necesidad de un cambio de rumbo. Pero sigamos con la transcripción de la parte en que él fija su pensamiento:

"Cuando hablo de impacto visual emocional en arquitectura, doy por sentado el hecho de que toda buena arquitectura debe contener un concepto básico de estructura, modificado por las muchas mejoras que, durante años, se han añadido al sistema estructural, los materiales y el equipo mecánico. El planeamiento, verdadera base de toda arquitectura, ha sufrido cambios radicales desde los días del plano clásico. Pero la estructura y el planeamiento, piedras angulares de nuestra profesión, no son lo que el público ve. Ahora podemos suponer que el arquitecto creará la estructura más sólida e ideará el plan más eficaz. De lo que yo quiero hablar únicamente es de la apariencia; en pocas palabras, el impacto visual que un edificio tiene sobre la gente que lo ve y lo usa".

En la medida que lo permite una página como ésta, que persigue únicamente informar al usuario de la vivienda de las novedades que la arquitectura y la técnica le proporcionan, hemos rozado en ciertas ocasiones este tema, porque entendemos a la arquitectura como algo mucho más trascendente que la mera técnica de la construcción. Una construcción es una obra de arquitectura, cuando con su impacto estético logra complacer al hombre, quien, por naturaleza, es amante de lo bello.

En el trabajo que en parte transcribimos, el arquitecto Morris Lapidus narra su largo peregrinar por la sociología, la psicología y hasta la antropología, para descubrir con toda certeza que el hombre dejó de ser bestia —o se alejó definitivamente de ella — no cuando construyó su primer refugio, sino cuando lo adornó. "Cuando el primer cavernícola arañó y pintó las paredes de su cueva, ya fuera por razones artísticas o religiosas, era realmente un hombre, no una bestia irracional", afirma.

En el terreno práctico constatamos a diario en qué medida cada usuario modifica, corrige, supera o disminuye los detalles de terminación de los interiores de su casa, para acercarlos más a su buen o mal gusto personal. Es el rudimento de la decoración, disciplina actual que crece día a día en importancia, posiblemente a consecuencia de la necesidad de completar el fin estético de una arquitectura fríamente inclinada hacia lo puramente funcional. "Esta casa funciona como una máquina", suele oírse decir para elogiar una obra. Indudablemente la funcionalidad es un mérito indiscutible, pero no excluyente. La casa debe satisfacer al hombre en cuerpo y espíritu.

La ornamentación que está al alcance del usuario se constriñe casi siempre al interior de la vivienda. Ornamentar la parte exterior resulta en muchos casos poco menos que imposible y, además, resultaría absurdo hacerlo cuando refleja un sentido estético que aceptamos al aceptar el proyecto.

Lamentablemente la influencia foránea, casi siempre proveniente de otras latitudes —primordialmente Estados Unidos, que preocupa a Lapidus— ha promovido la adopción de expresiones estéticas que el hombre común acepta casi resignadamente.

El nombrado "Estilo Universal", debido al genio de Mies van der Rohe, fue creado por este eminente arquitecto para los problemas del espacio interior de los rascacielos de la nórdica Chicago, donde el sol brilla durante el veinte por ciento de los días del año. Además la "caja de vidrio" adquiere plasticidad visual con la suma de volúmenes y aberturas de un rascacielos, pero difícilmente logra igual impacto cuando cubre cien metros cuadrados en una sola planta de tres metros de altura total.

El tema nos parece importante en la actualidad, porque mil circunstancias y factores empujan a la arquitectura de la vivienda hacia soluciones masivas para grandes o pequeñas colectividades, que, en consecuencia, invaden el campo del urbanismo.

En ese terreno, es conveniente meditar sobre la responsabilidad del creador, que de ninguna manera puede alterar la belleza natural del paisaje —de acuerdo— pero que además debe satisfacer los sentimientos tradicionales de un pueblo, reflejados en concretas predilecciones estéticas.

En Estados Unidos, cuna de tecnología e innovaciones,

Arquitecto Estanislao Kocourek, Buenos Aires.

se ha originado últimamente una suerte de debate sobre este particular, del que divulgaremos algunas facetas. Así como el arquitecto Lapidus propugna una abierta búsqueda de emoción arquitectónica, otros maestros piensan lo contrario y lo defienden con razones técnicas muy atendibles. Periódicamente daremos a conocer aspectos del debate.

Expresión forma y diseño

Los siguientes conceptos son fragmentos de una conferencia pronunciada por el Arquitecto Louis I. Kahn en Nueva York el 14 Noviembre 1967.

Las inspiraciones incitan a expresarse. La inspiración es el sentimiento inicial, en el umbral donde el Silencio y la Luz se encuentran: el Silencio con su deseo de ser, y la Luz, dadora de toda presencia. Esto, a mi parecer, se da en todas las cosas de la vida: en el árbol, en la rosa, en el microbio. Vivir es expresarse. La expresión es honrada solamente como Arte, lenguaje trascendental.

"Las leyes de la naturaleza se encuentran en las estructuras de todas las cosas. El indefinible deseo del hombre de hacer una casa, modelar una piedra o componer una sonata, aún debe obedecer en su realización a las leyes de la naturaleza. Pienso en la Forma como la realización de la naturaleza, compuesta de elementos inseparables. La Forma no tiene presencia. Su existencia se encuentra en la mente. Si uno de sus elementos fuera removido, la forma tendría que cambiar.

"La forma precede al Diseño. Guía su dirección para retener la relación de sus elementos. El Diseño da a los elementos su forma, llevándolos desde su existencia en la mente, hasta su presencia tangible.

"La Forma, una vez realizada no pertenece a su realizador. Sólo su interpretación pertenece al artista. La Forma es como el orden. El oxígeno no pertenece al artista. La Forma es como el orden. El oxígeno no pertenece a su descubridor. Es mi sentimiento el que separa las cosas vivientes de las no vivientes".

puertas importadas

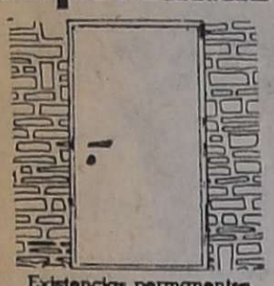

Existencias permanentes cedro y peterebi

ORLAR S.A

9 de Julio 1221 (3er piso)

EVITE ACCIDENTES ELECTRICOS

DISYUNTORES:

THOMSON y I.E.S.

Oferta limitada. Precio de fábrica. Trabajos de electricidad. Prot. E.G. San Martín 1608, 4º 82 - Teléf. 251022-244265, Mza.

7|10|C|429|7|10

PISE FUERTE! CON Flexiplast 30

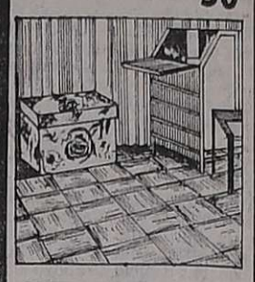

CL LUIS CROCCO

PISOS - REVESTIMIENTOS

ALFOMBRAS

PAPELES PINTADOS

AV. SAN MARTIN 457

TEL.247700-249700 - MZA.

EN SAN JUAN:

MENDOZA 455 - SUR - T. 28566

MELTOCUYO S A lo tiene

EN SUS 594 m² DE EXPOSICIONES

alfombramiento

ATLANTIDA

"Quien sabe de alfombras prefiere ATLANTIDA"

BAC pub. s.a.

MELTOCUYO S.A.

Adolfo Calle 318 San José - Mendoza,

TELAS VINILICAS

CARPENTER

papeles vinílicos

Carpen - Wall y Vinilia

LINEA DE ALFOMBRAS.

ATLANTIDA

MANUEL MENDOZA Y CIA.

MORON 258 - TEL. 290310 - MZA.

ESTACIONAMIENTO PROPIO

LAMINADOS PLASTICOS MADERAS AGLOMERADAS

Hágalos suyos en...

LAMICUYO

Montecaseros 1267

7|10|F|97396|7|10

Placares..?

PLACARTEC..!

TECNICA DEL AÑO 2000

HAGA RENDIR SU DINERO

• MAS ECONOMICOS
• RAPIDA ENTREGA
• A SU MEDIDA
• MAS CALIDAD

PANELERIA

FABRICA: Della Santa 775

Godoy Cruz - Tel. 252193

PUERTAS PARA PLACARD

Modernísimas puertas para placard de metal texturado.
Plegadizas, modulares
Adicionables de pared a pared, y de piso a techo
No necesitan marco, ni pintura, fácil colocación
Garantía 3 años
Con planes adecuados de financiación

LAS VENDE

TECARMET S.R.L. SAN MARTIN (Sur) 1178 GODOY CRUZ - Tel. 221052

CORTINAS AMERICANAS

FADECOR s.r.l.

JUAN B. JUSTO 161

TEL. 218781 - MZA.

DIA DE LA MADRE

UNICO FABRICANTE

JOAQUIN PADRO y Cía.

T. 227312

Río Juramento 2649

V. Hipódromo - Mza.

Recirculación...es la solución!

para disfrutar un verano sin riesgos...!

Equipo Tratagua de purificación de agua, para natatorios públicos y privados (piletas familiares, clubes, balnearios, etc.).

Solicite asesoramiento a sus Fabricantes e Instaladores.

TRATAGUA s.a.

SAN LUIS 425 — Tel. 217574 — LAS HERAS — (MZA.)

GALERIA TONSA LOCAL A-15 — Tel. 242187

MENDOZA

SANITARIOS SAMACO S.R.L.

* TERMOTANQUES a gas, varias marcas, desde ... $ 7.800
* LAVARROPAS automático LAHOZ .... $ 3.500
* MUEBLE de cocina 1,40 mts., 3 puertas, con cajoneras ..... $ 3.000

AMOBLAMIENTOS CHYC

Entrega en el acto. Variedad de colores y modelos. Artículos del Hogar de las Mejores Marcas. Todos a los Mejores Precios. Consulte Planes de Financiación.

SAN MARTIN y CHACABUCO Alameda - Tel. 217873

7|10|F|7|10

parquet

PEDRO BAJDA e HIJOS

ROBLE - VIRARO - FRESNO
ALGARROBO
GUATAMBU

BENAVENTE 4325 — VILLA NUEVA
GUAYMALLEN - TELEFONO 261627

CONSTRUYE O ARREGLA SU CASA

AEREADORES
REVESTIMIENTOS
VINILICOS Y MADERA
CERAMICA roja Cattaneo
MAMPARAS para baños
PARQUET de todo tipo

Amplio Stock
Entrega Inmediata

GRIFERIA artesanal Fersa
PISOS de goma PIRELLI
REVESTIMIENTO Castelar de cobre y bronce
PUERTAS PLEGADIZAS placas enchapadas de madera

MAUCCI CUYO

PATRICIAS MENDOCINAS 915

TEL. 292087 • MENDOZA

TINGLADOS Para galpones

RUBEROID Elefante Nº 14

MALLAS de fibra de vidrio y lana de vidrio

precios especiales a empresas constructoras y revendedoras.

SOMECA s.a.

SOCIEDAD MENDOCINA DE CALES Y AFINES

Urquiza 357 Tel. 250158 - Mza.

ARTESANIA CERAMICA PARA ILUMINACION Y DECORACION

—Proyectos integrales, decoraciones, asesoramiento y realización de diseños exclusivos acordes con el ambiente.

FABRICA DE PANTALLAS

PRECIOS ESPECIALES PARA COMERCIANTES Y MAYORISTAS

ESTUDIO ARTIS

CHACABUCO 566

MENDOZA - Tel. 251496

(horario: de 7 a 15)

TEJAS

Blancas - Negras - Rojas - Pizarras,
Verdes - Cerámicas.

Maza 344 - Gutiérrez - Maipú

7|10|C|287|7|10

Seguridad bancaria

en su puerta!

PERFECTA BARRERA CONTRA EL ROBO

CERRADURAS DE SEGURIDAD

VAN-DOS

SOLICITELA EN:

EL PLATA S.A.I.C. y A.

MADERAS - FERRETERIA - HERRAJES

JOSE F. MORENO 1621 - TEL. 217134 - 217417 - MZA.

PISO CERAMICO ESMALTADO

ZIRCONIZADO

SEVILLA

El m12. $ 540.-

SCALA

GUTIERREZ 492 (ESQ. CHILE)

TEL. 252537

7|10|F|7|10

EN SU CASA HAY FANTASMAS?

No, pero hay humedad

TECHO PLAST

FACIL COLOCACION
BASE ASFALTICA
RESISTE CAMBIOS BRUSCOS DE TEMPERATURA
FLEXIBLE (Tiene memoria elástica)
SOLUBLE AL AGUA.

SOLICITE ASESORAMIENTO EN

SUCESORES DE CARMELO MALIZIA

AVENIDA BANDERA DE LOS ANDES 1736

TEL. 260100 - SAN JOSE - GUAYMALLEN

cedro

* MADERAS MISIONERAS
* PINO PARANA
* TERCIADOS
* MACHIMBRES — ZOCALOS
* LAMINADO DECOR
* AGLOMERADO PANELCO
* CHAPAS MIGUET
* ADHESIVOS

GIRO S.A.

AYACUCHO 168

Tel. 217377

MENDOZA

HOESCH

PERFILES PARA CARPINTERIA METALICA

CONFORMADOS EN FRIO

HOESCH ARGENTINA SAIC C. Pellegrini y Viamonte - Valentín Alsina - Tels. 208-8035 al 39 y 208-8030

Representante en Mendoza ACERMET S.R.L.

T. Di Tella 154 — Godoy Cruz — Mendoza Tel. 224925 y 220680 — Télex 043-735

Notas Sociales

Casamientos

Quedará consagrado el sábado, a las 22.30, en la parroquia de Nuestra Señora de Lourdes (Aguado 170), el matrimonio de la señorita Liliana Dumit Seguel y el señor José Luis Rodríguez. Actuarán como padrinos por la novia, el señor I. Héctor Dumit y su señora Elba Seguel y, por el novio, el señor Juan José Rodríguez y la señorita María Beatriz Rodríguez. Testificarán esta ceremonia el señor Miguel Vigazzola y su señora Luisa del Barrio. El día anterior serán testigos del acto civil, la señorita Norma Rosaspina y el señor Raúl Ceballos.

—Será bendecido el sábado, a las 22, en la parroquia de Nuestra Señora de Fátima, el casamiento de la señorita Liliana Francia y el señor Carlos Alberto Martí. Intervendrán como padrinos el señor Jorge Raúl Martí y su señora Marina Esther Ferrer.

Bodas de plata

Al cumplirse hoy las bodas de plata el señor Martín Héctor De Giuseppe y su señora Irma Pérez Blanco, la señora Rosa Blanco de Pérez hará oficiar una misa hoy, a las 20, en la catedral de Nuestra Señora de Loreto.

—Con una misa de acción de gracias, que se rezará hoy, a las 20.30, en la capilla María Auxiliadora del templo de San Juan Bosco, celebrarán las bodas de plata el señor Miguel Grimalt y su señora Bertha Mercedes Cuitiño.

Reuniones

Un acontecimiento íntimo de su hija María Luisa, dio motivo al doctor Jorge Repetto Ortiz y a su señora María Luisa Romeu para que le reunieran a sus amistades, en su residencia de Chacras de Coria.

—La señorita Teresita Quintana Murúa, que cumplió años, reunió en un té a sus relaciones.

—Festejó su cumpleaños en compañía de sus amigas, la señorita Nora Böschin.

—En la residencia de la señora María Alicia Uballes de Manríquez (Morón 298), presidenta de la Unión de Mujeres Americanas (filial Mendoza) de la República Argentina, se llevará a cabo hoy, a las 17.30, una reunión informativa de comisión directiva.

Beneficio

A total beneficio del Instituto de Rehabilitación de la Parálisis Infantil (IRPI), la Rueda Interna del Rotary Club Mendoza Sur, que preside la señora Ivonne de Cebrelli, presentará un desfile de modelos de primavera y verano el 23 del actual, a las 18, en el Golf Club Andino. Las tarjetas pueden solicitarse a las señoras Ana Scattareggi de Virdó y Teresa de Cahiza, por los teléfonos 216578 y 249228.

Rotary Club

La Rueda Interna del Rotary Club Dorrego, que preside la señora Martha Vera de Laguillo ofrecerá un agasajo a la señora Elisa Gras de Vidal, esposa del Gobernador rotario del Distrito 486. La reunión tendrá lugar en la casa de la señora Inés de Guillot hoy, a las 19.

Josefina Bianchi de Costarelli

Su fallecimiento — Tuvo sentida repercusión entre sus familiares y en las personas que frecuentaron su trato cortés, no exento de gracia y de sana alegría, el fallecimiento de la señora Josefina Bianchi de Costarelli. Si bien su deceso se produjo a los 84 años, después de una larga vida consagrada a los suyos, a las prácticas de bien y a cumplir con los preceptos de la doctrina cristiana, su alejamiento físico ha sido muy lamentado por las circunstancias que rodearon su existencia.

Nació en Mendoza, pero durante largo período residió en Italia, patria de sus progenitores. Allá se casó con don Emilio Costarelli y luego regresaron a la provincia que tanto amó.

Dulce y serena, templada en las exigencias que afrontó, acompañó con entereza y valentía a su esposo en la iniciación ruda de ese abrirse al trabajo para lograr el bienestar de sus hijos. Luchadora sin igual, para todo encontró una solución pacífica y pronto, por su carácter conciliatorio, se transformó en el puntal de su hogar. Irradiaba bondad y dulzura. Fue feliz en su matrimonio y supo suplir con una sonrisa cualquier diferencia de caracteres. Para ella no existieron abismos generacionales. Se adaptó e interpretó la modalidad de sus nietos y bisnietos, quizá por la inquietud de vivir actualizada. Todos se sentían cómodos en su compañía, por ese saber darse, sin retaceos, tan propios de su personalidad. Murió con la sencillez con que había vivido, encomendando su espíritu a San José, del que fue siempre muy devota.

Demostración

El señor Francisco Aguirre Moyano y su señora Lubina Fernández Guiraldes ofrecerán mañana, una comida, en su residencia de Chacras de Coria, a la señorita Diana Elizabeth Rutini y al señor Martín Alberto Cano Ozán, que en breve contraerán matrimonio.

Misas y funerales

Se oficiarán misas:

Hoy, a las 19, en la catedral de Nuestra Señora de Loreto, por las almas del señor Lorenzo Larraya, de la señora Guillermina Najurieta de Larraya y del señor Germán Díaz Piñeiro, ofrecida por la Cofradía de la Virgen del Pilar.

—Mañana, a las 18.30, en la capilla doméstica de los padres jesuitas (San Martín 746), por el alma de María del Rosario Cicchitti, en el aniversario de su fallecimiento. Actuará el coro de la U.N.C.

—Hoy, a las 19, en la capilla del Colegio María Auxiliadora, por el alma del señor Abel Sarriguren, al cumplirse un mes de su fallecimiento.

—Hoy, a las 19, en el templo de San Juan Bosco, por el alma de la señora María Fortunata Spano de Tripodi.

—Hoy, a las 20, en la capilla del Colegio María Auxiliadora, por el alma del señor Gerala Elías.

Viajeros

A Europa las señoras Adela Greco de Silvestri, Blanca Echevarrieta de Rodríguez, Judith Olcese de Actis, Mercedes Atencio de Funes y Adelina Romano de Gallardo.

—A la India la señorita María Elvira Raffo Fontana.

—A Corrientes las señoras Amelia Guerrero Carpena de Suárez, María del Carmen Suárez Guerrero de López y sus hijas María Fernanda y María Florencia.

—A Europa el doctor Raúl Soler Ponce y su señora Liliana Pistoresi; el señor Rinaldo Pistoresi.

—A Santa Fe el señor Elías J. L. Sánchez.

—A Europa y Oriente el doctor Elías Elaskar y su señora Elina Fanny Maiale.

—A Buenos Aires el señor Horacio Clausi y su señora Hilda Fanelli.

—A Europa el señor Juan Carlos González y su señora Matilde Alba Rodríguez.

Durante el ensayo de "El conventillo de la paloma".

Sainete de Alberto Vacarezza se dará hoy y mañana

Hoy y mañana a las 22, la Compañía Mendocina de Comedias que dirige Antonio Manzur, actuará en la sala del teatro Avenida. Pondrá en escena el sainete de Alberto Vacarezza, "El conventillo de la paloma".

El elenco está formado por los siguientes artistas: Vivian Condú, Mónica Landó, Martha Mietta, América Ríos, Antonio Manzur, Rafael Rodríguez, Víctor Sosa, Francisco Giannattasio, Luis de Dios Rodríguez, Carlos Duval, Hugo Coria, Enrique Peralta, Claudio Salica, Roberto Gal y Beatriz Aguilera.

También tomarán parte en el espectáculo el "Cuarteto del 900" (Vicente Rocsolino, Félix Pozo, Carlos Perla y Ramón Salinas); la pareja de baile "Los García" y en la parte lírica, los cantantes Niti Golzal, Enrique Peralta, Claudio Salica, Luis Contreras y Alicia Luján.

Curso universitario sobre textos hispanoamericanos

En la Facultad de Filosofía y Letras de la Universidad Nacional de Cuyo se desarrolla un cursillo sobre textos hispanoamericanos que estará a cargo del doctor Noel Salomón, catedrático de la Universidad de Burdeos y director del Instituto de Estudios Ibéricos e Iberoamericanos de esa casa de estudios francesa.

El temario del cursillo es el siguiente: "La visión cuyana en el Facundo", "Artista y sociedad en azul de Rubén Darío" y "La elaboración literaria en el siglo de las luces de Carpentier".

Los interesados en asistir a las clases deben inscribirse en la oficina 314 de la Facultad de Filosofía y Letras, en horario de 8 a 17. Se extenderán certificados de asistencia.

El doctor Salomón está reconocido como una prestigiosa figura de los estudios de hispanidad en Francia. Sus primeros trabajos de investigación estuvieron dedicados a la literatura española del Siglo de Oro y, entre ellos, se destacan los realizados sobre el teatro de Lope de Vega, que constituyen el tema central de su voluminosa tesis de doctorado: "La comedia campesina de de Lope de Vega". Posteriormente el doctor Salomón publicó numerosos trabajos sobre sociología de la literatura hispanoamericana. Ha dedicado un renovador estudio al problema del costumbrismo en el "Facundo" de Sarmiento, así como a la estada de Sarmiento en Burdeos y ha trabajado también sobre Rodó, Carpentier y Nicolás Guillén.

Director durante dos décadas de "Bulletin Hispanique", el doctor Noel Salomón fue también el organizador del V Congreso Internacional de Hispanistas que tuvo lugar en Burdeos el pasado año. Actualmente es vicepresidente de la Asociación Internacional de Hispanistas y presidente del jurado del concurso de agregación de español en París, para toda Francia.

Film sobre "El cazador furtivo", de von Weber

Continuará en la fecha el ciclo de óperas alemanas filmadas organizado por el Instituto Cuyano de Cultura Alemana. Hoy a las 20.30 en el Auditorium Galli se proyectará "El cazador furtivo", de Carl María von Weber.

Se trata de una ópera romántica dividida en tres actos, estrenada el 18 de junio de 1821 en Berlín y su acción se desarrolla alrededor de 1650 en la boscosa región de los Sudetes.

El director musical es Leopold Ludwig y los cantantes Arlene Saunders, Edith Mathis, Tom Krause, Toni Blankenheim, Ernst Kozub, Gottlob Brick y Hans Sotin, entre otros.

El naciente romanticismo alemán prefería los cuentos de magia, hadas y fantasmas. En todos ellos obra una fuerza poderosa y oscura. Weber conocía la vieja historia de un casamiento casi frustrado por la intervención del diablo. De un acuerdo con un poeta ocasional, Friedrich Kind, nació esta ópera basada en aquella leyenda: "El cazador furtivo".

Fue esta ópera el triunfo definitivo de Weber y de la ópera alemana como género; con ella se inicia una serie de óperas inspiradas en el paisaje alemán, con figuras típicamente alemanas y con canciones a veces populares, folklóricas o derivadas de tales.

Los personajes de la obra que hoy se ofrece son el príncipe Ottokar; Kuno, el guardabosques; Agata, su hija; Anita, prima de Agata; Gaspar; Máximo; Samiel, el cazador negro; un ermitaño; Kilian, un campesino adinerado y cazadores, doncellas, cortesanos y campesinos.

Curso sobre Arthur Miller dictará AMICANA

La Asociación Mendocina de Intercambio Cultural Argentino-Norteamericano, AMICANA, organiza un ciclo de charlas y debates sobre el dramaturgo norteamericano Arthur Miller y sus obras "The Crucible" y "Death of a Salesman". Estará a cargo del profesor Juan Carlos Foscolo y tiene especial dedicación a profesores y alumnos universitarios. Es requisito indispensable haber leído las obras citadas para un mejor aprovechamiento del curso.

Las conferencias se realizarán en la sede de AMICANA, Rivadavia 488, ciudad, los días 11, 18 y 25 de octubre y 1º de noviembre, en horario de 9.30 a 12.

La inscripción, que puede formalizarse en AMICANA, en horario de 9 a 12.30 y de 15 a 21, ha sido establecida en cincuenta pesos.

Avenida: espectáculo de revista

El jueves a las 21.30 debutará en el cine teatro Avenida la Compañía Argentina de Revistas, que dirige Carlos A. Petit.

Se presentará el espectáculo "Vamos Argentina, todavía", de Carlos A. Petit, Francisco Raimundo y Horacio Della Rocca. El viernes repetirá a las 21.30; el sábado habrá funciones a las 21, a las 23 y a la 1 y el domingo, despedida, a las 18.30 y a las 21.30.

Componen el elenco Dringue Farías, Vicente Rubino, Mirta Amat, Roberto Ramos, Lynn Alison, Graciela Buttaro, Mikket Squar, Nélida Palacio, Maurin y Adriana Perets.

El artista

Debuta hoy el pianista H. Azcárate

La Asociación Filarmónica de Mendoza presentará hoy a las 21, en el teatro Independencia, al pianista Horacio Azcárate.

El programa que ofrecerá está compuesto por "Adagio en Si menor K. 540", de Mozart; "Sonata Nº 31 Op. 110", de Beethoven; y "Seis danzas en ritmo búlgaro" de Bartok. En la segunda parte, se podrá escuchar "Doce válses nobles y sentimentales Op. 77", de Shubert; "Momento de tango" (primera audición), de Juan José Ramos; "Scherzo Nº 4 Op. 54", de Chopin; y finalmente, de Claude A. Debussy "Ondina", "Lo que ha visto el viento del Oeste" y "La isla alegre".

Al referirse a un concierto de Horacio Azcárate, el diario "La Nación" de Buenos Aires dijo: "Intérprete probo y flexible, buen conocedor de estilos y ejecutante de técnica a un tiempo sólida y depurada, se constituyó en traductor comprensivo, seguro y diestro de cada página. Sus versiones pusieron así de manifiesto, carácter, claridad y considerable fuerza expresiva, en una línea de equilibrio y elegancia que contribuyó a otorgarles consistencia y realce".

PIELES PARA MAMÁ
DESCUENTOS ESPECIALES EN CREDITOS Y CONTADO HASTA EL DIA DE LA MADRE
PIELES armando
RIOJA 860 - TEL. 244238 - MZA.

Central Fotográfica
DISTRIBUIDORES MATERIAL FOTOGRAFICO
—EN SU NUEVO LOCAL—
SAN JUAN 1392
TELEFONO 218285 - MENDOZA

Primer acto de "Cenit"

Autoridades y otros miembros fundadores de "Cenit" Acontecer Cultural, la flamante entidad mendocina que inaugurará su actividad mañana, a las 19.30, en Aristides Villanueva 389, con el auspicio del Instituto Cuyano de Cultura Hispánica. En esa ocasión será presentado el libro de un autor de "Cenit": "El principito y su revolución psicológica", obra de Edgardo R. Sosa.

Otra etapa del plan de renovación del alumbrado

El Plan de Remodelación del Alumbrado Público que tiene a cargo la Municipalidad de la Capital juntamente con Agua y Energía Eléctrica de la Nación superará los cálculos previstos para 1975, según un informe oficial. El programa para el año en curso contempla la colocación de 1060 aparatos, de los que se llevan instalados más de 800 y se calcula llegar a 1200.

Este año se iniciaron las obras correspondientes a la tercera etapa del plan de remodelación, previéndose en este período dotar de nuevo alumbrado al 50 por ciento de las arterias comprendidas en la etapa (300 aproximadamente). En estos momentos se opera en las siguientes calles: Jorge A. Calle, de Boulogne Sur Mer a Perú; Chile, de Colón a Maza; Mitre, de Pedro Molina a Maza; 25 de Mayo, de Pedro Molina a Maza; Rodríguez, de Paraná a Jorge A. Calle, y Tiburcio Benegas, de Aristides Villanueva a Paraná.

Los equipos que están instalándose son a vapor de mercurio con una potencia de 400W cada uno. Van montados en columnas de acero de 8.50 metros de altura, con un pescante de 3.50 metros.

Lo hecho en seis años

El plan fue iniciado en 1969 por la Secretaría de Servicios Públicos e Higiene de la Municipalidad. Desde entonces se instalaron 3.405 artefactos, lo que significó el mejoramiento y ordenamiento del alumbrado en alrededor de 850 cuadras de nuestra ciudad, es decir el 40 por ciento del proyecto.

A fines de 1974, fueron concluidas la primera y segunda etapa y este año se avanzó hacia la mitad de la tercera. Y para no interrumpir el ritmo de las obras, la Municipalidad llamó a licitación la adquisición de 500 unidades de las características mencionadas, en las que se invertirán $ 5.000.000.

Las obras se ejecutan de acuerdo a lo establecido por el convenio de prestación de servicios firmado entre la empresa Agua y Energía Eléctrica y la Municipalidad de la Capital. La provisión de los equipos de iluminación, componentes auxiliares y repuestos son provistos por la comuna, en tanto que la empresa provee e instala los soportes y la red de energía.

Plazos para el impuesto inmobiliario

La Dirección de Rentas de la Provincia comunicó que se encuentra al cobro el impuesto inmobiliario correspondiente a este año. A esos efectos detalló lo siguiente: si el contribuyente paga antes del 14 de noviembre próximo, tendrá un descuento del 10%; para los pagos que se efectúen entre el 15 de noviembre y el 15 de diciembre próximo, se cobrará sin recargos y con posterioridad a esta última fecha, se aplicarán los recargos que disponen las leyes vigentes.

Concurso poético sobre Mendoza, vino y vendimia

La Asociación de Residentes Mendocinos en la Capital Federal, por intermedio de su subcomisión de cultura, ha organizado un concurso poético sobre el tema "Mendoza, el vino y la vendimia".

Los trabajos se recibirán hasta el 28 de octubre en la Casa de Mendoza, Callao 442, Capital Federal, a donde podrán dirigirse los interesados, personalmente o por carta, para informarse sobre sus bases. Igualmente pueden retirarse las bases del concurso en el domicilio de la señora Presentación Vera Carranza de Galdeano, José Federico Moreno 840, de esta ciudad.

La proclamación y lectura de los trabajos premiados se llevarán a cabo en el homenaje al poeta Alfredo Bufano que se realizará el 31 de octubre en el salón de actos del Colegio Nacional D. F. Sarmiento, Libertad 1257, Capital Federal.

El concurso tendrá dos categorías: para profesionales, cuyos poemas no deberán exceder de más de 500 palabras, y para aficionados o poetas inéditos, de no más de 300 palabras. El primer premio para profesionales será medalla de plata, y el segundo, diploma de la Asociación de Residentes Mendocinos. Los premios para aficionados: primero, mención de honor y publicación de su poema en todos los medios de difusión posibles; y segundo, diploma de la A.R.M.

El jurado estará integrado por poetas y escritores de reconocido prestigio y su fallo será inapelable, con facultades para declarar desierto cualquiera de los premios establecidos.

"Buenos Aires 8" y "Las voces blancas" en dos recitados

"Buenos Aires 8", "Las Voces Blancas" y Cacho Tirao se presentarán el jueves en el cine teatro Cóndor. Los recitales, que tendrán lugar ese día a las 21 y a las 23, han sido organizados por el Centro de Estudiantes de Ingeniería en Dirección de Empresas.

"Buenos Aires 8" es un octeto que abarca todo el registro de la voz humana. Sus integrantes son Angélica María Fanelli (soprano), Magdalena León (soprano), Analía Loyato (mezzosoprano), Clara Mirta Steinberg (contralto), Miguel Angel Odiard (tenor), César Leonardo Talaba (tenor), Horacio Edelmiro Corral (baritono y contrabajo) y Fernando Ignacio Llosa (bajo y percusión).

Los integrantes de "Las Voces Blancas" son Stella Maris Crisci (soprano, charango y guitarra), Liliana Iris Mireya Gorbein (mezzosoprano, piano, melódico y percusión), Claudia Beatriz Vázquez (contralto, guitarra, charango y percusión), Julio Martino Olivera Doll (tenor y primera guitarra) y Juan Carlos Goyeneche (bajo y percusión).

Cacho Tirao es uno de los guitarristas más conocidos de América Latina. Dedicado a la música popular, llegó a formar parte de la orquesta de Piazzolla.

Organo y bronces en San Francisco

Hoy en la basílica de San Francisco se ofrecerá un concierto de música del Barroco a partir de las 20.30. Actuarán Víctor Nicotra y Roberto Di Nardo en trompetas, Julio Rodríguez en corno, Julio Pérez en saxo, Julio Roldán en trombón y Edith Peinado de Drago en órgano.

El programa comprende "Preludio, fuga y chacona" de Pachelbel; "Tus pasos encomienda", "Dios hasta aquí me acompañó", "Cordero inocente", "Un niño nace en Belén" y "Brillante en celestial fulgor", de Juan Sebastian Bach; "Alamanda" (10 variationen fur orgel) de Scheidt; "Nun freut euch, lieben Christen g'mein", coral de J. S. Bach y "5 Intradas", de J. Piezel.

El recital forma parte del ciclo 1975 de conciertos en la basílica, destinado a la difusión de la literatura organística de solos y conjuntos de cámara, en la labor de extensión que la Escuela Superior de Música realiza desde años anteriores. Estas audiciones cuentan con el auspicio de la orden de los padres franciscanos de Mendoza.

John Wayne en "El alguacil implacable"

Próximamente se verá en nuestro medio "El alguacil implacable", film estelarizado por John Wayne, producida por Hal B. Wallis y dirigida por Stuart Millar.

El protagonista, Rooster Cogburn, es un fanático bebedor de whisky y de cerveza, con una barriga imperiosa y uno de los ojos emparchado. Su vitalidad exagerada y su fama de pistolero pendenciero hacen que se lo releve de su cargo por matar demasiados forajidos.

Pero después que unos delincuentes roban una carreta de armas, se lo busca para que los capture. A lo largo de la película, según anticipa "Cinema International Corporation", veremos celadas, persecuciones, pueblos destruidos, robos de bancos y la presencia de Katharine Hepburn en el papel de la hija de un Reverendo, asesinado por los bandidos.

Es una película de la Universal filmada en Technicolor y Panavisión.

AAEIM presenta
HORACIO AZCARATE
PIANO
HOY 21 Hs.
TEATRO INDEPENDENCIA
SOCIOS TICKET Nº 11
LOCALIDADES EN BOLETERIA
Platea $ 30.00
7|10|C 506 7|10

BUENAS NOTICIAS
Notición del momento: Helados TORRAICO no son caros y son ricos. Se preparan fácilmente y hacen la delicia de la familia. - Instantáneos TORRAICO vainilla o el gusto de su preferencia.
Adolfo Calle 42 - Dorrego
1|10|F|25|10|A

Teatro AVENIDA
HOY Y MAÑANA
COMPAÑIA MENDOCINA DE COMEDIAS EN
"EL CONVENTILLO DE LA PALOMA"
Sainete de Alberto Vacarezza
"PATIO DE TANGO"
Dirección: Antonio Manzur
HOY y MAÑANA 21.30 horas
LOCALIDADES $ 50.-

MAÑANA Sensacional Estreno ROXY
LA PELICULA QUE APASIONA A HOMBRES Y MUJERES
BURT REYNOLDS
GOLPE BAJO
TECNICOLOR
CRUEL...
EXPLOSIVA...
APASIONANTE..!
PROHIBIDA MENORES 18 AÑOS

CINES Y TEATROS

CENTRO

AMERICA - Hoy de 14 a 24 hs. "YO NO SE NADA, PERO DIRE TODO" y "LA FUGA".

AVENIDA - Hoy y mañana 21.30 hs.: Compañía Mendocina de Comedias en: "EL CONVENTILLO DE LA PALOMA". Dirección: Antonio Manzur.

CARIBIAN - Hoy a las 21 hs. "SE ME SUBIO LA MASTAZA" y "LOS AVENTUREROS".

CENTER - Hoy, Cont. de 14 a 24 hs. Localidades rebajadas. "TERREMOTO". "DIBUJOS".

CITY - Hoy 14 a 24 hs.: "¿QUE PASA PUSSYCAT" y "LA CAPTURA DEL PELHAM 1-2-3".

CINEMA - Hoy de 14 a 24 hs. "NAZARENO CRUZ Y EL LOBO" y "NINO".

CONDOR - Hoy de 14.30 a 24 hs. "ARRIBA EL CINTURON DE CASTIDAD" y "UN VIERNES PERFECTO.

LAVALLE - HOY 14.30 a 24 hs. "UNA MUJER"; "LA PIEL DEL AMOR".

LUXOR - Hoy de 14 a 24 hs. "MARIDOS EN VACACIONES" y "LOS CUERVOS CAVARAN TU FOSA".

OPERA - Hoy de 14 a 24 hs.: "LOS DIAS QUE ME DISTE" y "LA COLIMBA NO ES LA GUERRA".

PREMIER - Hoy de 14 a 24 hs. "EL ATLETA MAS GRANDE DEL MUNDO" y "ROBIN HOOD".

REX - Hoy 14 a 24 hs.: "LA MUERTE SIGUE SUS PASOS" y "CASABLANCA". P. oh. 18 años

REAL - HOY a las 21 hs.: "LOS CACHORROS" y "EL GRAN GOLPE DE PAPILLON".

ROXY - HOY, de 14 a 24 hs.: "EL CARNAVAL DE LAS AGUILAS" y "COMO ROBAR EL MUNDO".

SELECTRO - Hoy, 21 hs. Noticiario Panamericano. "EL HOMBRE QUE FUE SU PROPIO FANTASMA". "CUANDO ES PRECISO SER HOMBRE".

AUTO CINE BROADWAY - HOY 21 hs.: "SUCEDIO UN SABADO" y "CONTRATO EN MARSELLA".

GRAN AUTOCINE MENDOZA - Hoy 21 hs.: "UN TOQUE DE DISTINCION" y "LA MUERTE CAMINA CON TACOS ALTOS".

EL CERRO Cine Auto El Challao HOY, a las 21.15 hs.: "AEROPUERTO 75" y "TRADER HORN".

GODOY CRUZ

CEC - Hoy, 21 hs. "Funny Lady" y "Desafío entre gigantes".

SPORTSMAN - Hoy, a las 21.15 hs.: "Nazareno Cruz y el lobo". "Cuando el amor llega".

PALMIRA

COLON - HOY a las 21.15 hs.: "Dales más duro Trinity" y "5 locos en el supermercado".

SAN MARTIN

CERVANTES - Hoy, a las 21 hs.: "La audiencia", "¿Qué?".

MAYO - Hoy, 21 hs.: "La fuga increible" y "Ruega a Dios antes de morir".

MONUMENTAL - Tel. 21127. Hoy a las 21.15 hs.: "Cinco locos y el collar de la reina", "Un hombre llamado Noon".

RIVADAVIA

DUCAL - Hoy, 21.15 hs.: "Adonde vas Magdalena", "Buscado vivo o muerto".

SAN RAFAEL

IDEAL - HOY de 14 a 24 hs.: "Los hombres malos del río" y "El vuelo de la flecha".

LA MODA SE VISTE DE RHODIA
PRIMAVERA-VERANO 1975/76
en MENDOZA
en el local
La Bodega del 900,
Av. de Acceso y Urquiza,
Villa Nueva, los días 9 y 10
de Octubre, a las 18 hs., a total
beneficio del Hogar de Ancianos
San Vicente de Paul.
Dos excepcionales colecciones presentadas por:
telas
Beltis
Blinder
Collection Elégance
Imperial Textiles
Lario
Manuseda
Mondor
M.T. Creaciones
Nylotex
Textilia
Totesco
prêt-à-porter
Arte
Bahía
Dislence
Ferlain
La Suiza
Marian Rohr
Vanyl
alta costura
La colección de alta costura ha sido realizada por Romers y Tenue con el asesoramiento del Departamento de Moda de Rhodia.
Rhodia
TERGAL
dinam

Excavaciones

DISPONEMOS DE:
Excavadora POCLAIN T-Y-2-P
Excavadora ATLAS AB-1302
Excavadora TORTONE TR-160.
Ing Carlos Naciff - Tel. 217665
Avda. Circum. Cementerio y España, Las Heras.

7|10|C|415|9|10

LUIS M. CECCO

Representante del Frigorífico "FERRARI", dulce de batata "ESTRELLA CORDOBESA", quesos de "AMBALO" de Laspiur, dulce de leche "EL TRICITO". Existencia permanente de dulce membrillo "DEMAN". También hay permanentemente existencia de la afamada margarina "FRES-K" y de "DELICIA". Hay muchos otros productos que también le puede interesar. Con seguridad que la calidad deja conforme a todos y el precio mucho más, ya que tenemos precios por mayor, menor y público. Esperamos su visita en nuestro

Depósito "LA JUANITA"

RIOJA 348 — TELEFONO 291149 — MENDOZA

7|10|C|354|255|9|10|D

CASEROS

ZONA TUPUNGATO

NECESITAMOS

Ella cocinera, él trabajos rurales. Buena vivienda, con luz. Buen sueldo. Presentarse en: 9 de Julio 1946, Ciudad - Mendoza - Horario comercio.

7|10|O|392|8|10

FIAT 128

MODELO 1973

38.000 Kms. - Muy bueno.
Contado $ 140.000
S. Martín 950 - Tel. 290350

7|10|C|426|7|10

Placares - Muebles

Listos para Llevar

Precio Especiales para Barrios

ESPINOSA HNOS.

JUJUY 940 — MENDOZA

7|10|C|050|9|10|A

AUTOS USADOS

HOY HOY

AUTOMOVILES

RENAULT R.12, color verde metalizado Seminuevo	1973
CITROEN AMI-8-Club, color verde pradera	1973
DODGE Coronado color blanco nevada	1972
DODGE 1500, color verde pradera	1972
FIAT 600-R, color blanco	1972
PEUGEOT 404, color marrón	1972
RENAULT R.6, color gris metalizado	1972
FIAT COUPE 1600, color azul	1971
FIAT 600-R, color bordó	1971
FIAT 128-L, color azul	1971
RENAULT R-12, color blanco	1971
RENAULT 4-S, color beige	1973
CITROEN 3-CV, color amarillo	1973
PEUGEOT 404, color gris	1971
FIAT 600-R, color verde	1970
PEUGEOT 404, color blanco	1968
FIAT 600, color gris	1967
RENAULT DAUPHINE, color gris	1964

CAMIONETAS

DODGE Diesel D.P. 100, color turquesa	1975
PEUGEOT T48, color celeste	1972
RASTROJERO Diesel	1972
DODGE Diesel D.P. 100, color azul claro	1970
JEEP IKA, Panorámico, color verde	1968
PEUGEOT T48, color celeste	1968

PRIMO MESCHINI S.A.

CONSECIONARIO DODGE

RIOJA 1448 — SAN JUAN 1457 — TEL. 250800
SAN MARTIN: ALEM 293 — TEL. 21604
SAN LUIS: AV. ESPAÑA 1144 — TEL. 4318

DODGE-MESCHINI

7|10|F|97397|7|10

Alfredo GRISPO

— e HIJOS S.A.C.I.F.A. —

CONCESIONARIO OFICIAL

CITROËN

Unidades Usadas

MEHARI	74
FIA 600	73
AMI 8	73
Furgoneta CITROEN	73
AMI 8	72
3CV	71-72
FIAT 600	73

VICENTE LOPEZ 443
por SALTA al 800 - Mza.

7|10|F|97387|7|10

ORO

HASTA $ 495 Gr. Of.

RESCATO POLIZAS PLATA
NECOCHEA 62 - LOCAL 11
Asociado a COVEMPA.

6|10|C|990|11|10

COMPRO

Máquina hormigonera usada.
Villávile Construcciones
José M. Moreno 1407 - Ciudad
MENDOZA

7|10|C|237|7|10

HIERRO

NERVADO VARILLA 12 METROS
4,2 LA VARILLA $ 39 - 8 LA VARILLA $ 120
6 LA VARILLA $ 74
CEMENTO $ 70 - CAL $ 43 - YESO $ 70
SANITARIOS - ALAMBRES
TODO PARA LA CONSTRUCCION
De 8 a 12 y 15 a 19 horas
PRECIOS A REVENDEDORES

CORRALON "SAN JOSE"

FRANCISCO DE LA RETA 1258 - S. JOSE - T. 257016

7|10|F|97398|10|10|A

ORO

SUPERO TODA OFERTA

$ 450 COMPRUEBELO
JOYERIA MARTINEZ
San Martín y Alem - Gal. Rosso.
Local 9 (nueve). 1|10|C|367|7|10

COMPRO

Contado Dodge 1500 - Fiat
Peugeot - Falcon - R 6 y 12
GARIBALDI 488

7|10|C|362|7|10

VENDO PASTO

DE PRIMERA
DE LA MEJOR ZONA
Conservado bajo galpón
INDEPENDENCIA 512
G. CRUZ TEL 220263

7|10|F|91528|7|10

OFICIAL y MEDIO OFICIAL TORNERO

OFICIAL y MEDIO OFICIAL CEPILLADOR

NECESITAMOS
INUTIL POSTULARSE SIN ANTECEDENTES
Dirigirse por carta a:
E. C. (13) Pte. Rte. Diario LOS ANDES

7|10|F|97392|7|10

CAJERA

para Negocio

Necesito señora o señorita mayor de 25 años, argentina, con experiencia. Buen sueldo. Presentarse: Julián Barraquero 200 - Ciudad. De 7.30 a 21 hs. TELEFONO 291005.

7|10|T|07795|8|10

Alambre 17/15

Alta resistencia, nuevo. 1.000 metros. Garantido. $ 135.000. Dorrego 487 - Guaymallén
Teléfono 242604

7|10|C|400|7|10

NECESITO

OFICIAL Y MEDIO OFICIAL CARPINTERO

O'Brien 41 - Guaymallén

7|10|F|97412|7|10

TAXI-FLETS

RADIO Y CUYO
Tel. 230128
247853
HORA 60

MADERAS

Ciprés Machiembrado $ 250 el m2.
Alamo distintas medidas.
PERITO MORENO 1600 G. CRUZ

7|10|F|91534|8|10

CENTRO PSICOTECNICO MENDOZA

SELECCION DE PERSONAL

REQUIERE:

ADMINISTRATIVO/A

Para incorporar a importante empresa de nuestro medio.
—Edad: 22 a 35 años.
—Perito Mercantil o equivalente, con práctica contable.
—Liquidación sueldos y jornales, jubilaciones, etc.
—Horario de comercio.
—Sueldo inicial $ 5.800.
—Presentarse hoy y mañana, de 9 a 12.30 hs., en:
Pedro Molina 367 - 4º Piso "A" - Mendoza - Tel. 242206 y 248438

Galpón y Lote

Sobre calle San Martín, Godoy Cruz, 630 metros, luz, fuerza y teléfono. Entrada camiones. Vende
ATENCIO VIVIENDAS
Espejo 172 — Tels. 292193/94

7|10|F|97376|7|10

Oportunidad

Por no poder terminar mi casa liquido Di Tella 60. Impecable. Contado $ 60.000 total. Fco. de la Reta 989 - S. José

7|10|C|388|7|10

Perforadores

Vendo motor monofásico 1 HP, Bombeador 1¼ HP., 2 cilindros de 1¼ y 3 HP, estado casi nuevo. Ramírez 3292.

7|10|C|359|7|10

2 GALPONES

Con entrada de camiones, 480 m2 y oficinas 480 m2. Alquilo en lugar ideal 3 cuadras calle Las Heras, Mza. Tratar: Urbana Inmobiliaria. 9 de Julio 315 - Mendoza.

7|10C|421|7|10

CAJA VELOCIDAD

"Z. F" de 4ª, nueva, con placa de aplicación, cualquier vehículo. VENDO.

Dr. Moreno 1108 - Las Heras

7|10|C|478|7|10

Falcon Futura 65

VENDO
— MUY BUEN ESTADO —
GENERAL PAZ 279
TELEFONO 250700

7|10|C|256|7|10

DEPARTAMENTO CENTRICO

VENDO A INTERESADO DIRECTO

3 dormitorio, living comedor, baño y toilette, dependencias de servicio. 185 m2. cubiertos, a metros de Av. San Martín. $ 2.500.000 con facilidades. Tratar:
TIBURCIO BENEGAS 1854 - TEL. 216415 - 217455

7|10|F|97394|8|10

5 SEÑORITAS

Selecciona Prestigiosa Empresa

Las postulantes serán mayores de 18 años, con cultura general y muy buena presencia, como también deben tener documentación argentina. Presentarse primera entrevista en NECOCHEA 155 — De 9.30 a 11 hs.

7|10|C|420|7|10

RADIOLOGIA

Dres. RICARDO HORENSTEIN
MARTHA G. de HORENSTEIN
Radiografía - Radioterapia, Colón 185, 8º piso - Tel. 242747 - Particular: 245906. 28|8|F|86771|Pte.|A.

PARTERAS

ESTHER C. DE SANANES
Partera nacional. Diariamente de 10 a 20 hs. Solicitar turno. Pedro B. Palacios 1260 (Ituzaingó) entre Catamarca y Lavalle. Teléfs 257319 y 251391. 7|4|F|Pte.|D.

J. DELIA SANCHEZ GOMEZ
OBSTETRICA NACIONAL
Atiende de 15 a 17 horas, menos sábados. Rivadavia 634, Tel. 241019
6|12|F|Pte.

CELINA E. M. DE ARNEDO
PARTERA NACIONAL
Catamarca 585, Ciudad T. 242388. Pedir turno. 29|F|99490|Pte.

IRMA YAKEL DE LEGUIZAMON
PARTERA
Av. San Martín 1269 - 3er. Piso, Dpto. A. - Tel. 257536 - Mendoza
F|Pte

PEDICUROS

CASA SCHOLL
Pedicuros, Calzados, Plantillas, Medías y Vendas para Várices. Todo para el confort del pie. Pedir turno. Montevideo 27, Mendoza. Tel. 246200. 17|5|F|Pte.|A

FISIOTERAPIA

CARLOS G. MARTI
Masajes. Tracciones. Manipulaciones. Onda Corta. Ultrasonido. Corrientes Galvanofarádicas. Gimnasia Médica. Tratamiento Columna. Horario 8 a 11 y 16 a 21. Rioja 1547/49.

4|10|C|581|2|11

PSICOLOGIA

CONSULTORIO PSICOLOGICO
Trastornos de aprendizaje. Conducta - Orientación vocacional. - Mutuales. Turnos: Teléfono 262392.
7|10|C|449|7|10

DOLARES

SAN JUAN 1163 - P. B.
Of. A Cdad. - T. 256708

7|10|C|423|7|10

Departamento

Céntrico. Compramos hoy p/ gerente de Banco.
PROVIVIENDA - Perú 1214
TELS. 218277 - 255813

7|10|C|323|7|10

ORO

PAGO MEJOR PRECIO
JOYERIA MALIBU
Patricias Mendocinas 1519 a 20 metros calle Las Heras

7|10|C|246|21|10

L.I.M.C.E.C.

LIGA MENDOCINA DE LUCHA CONTRA EL CANCER
El Cáncer es curable, consulte a tiempo
INSTITUTO DE ONCOLOGIA
MONTECASEROS 1020, Cdad. Tel. 44593

GUIA PROFESIONAL

MEDICOS

Dr. ANGEL C. NAVARRO
Cirugía - Atiende lunes, miércoles y viernes de 17 a 20 hs. Reserve turno. Alpatacal 2755. Teléf. 214325. 1|11|F|Pte.|A

Dr. KALIMAN
CLINICA GENERAL
Medicina Psicotomática - Consultas de 16 a 20 hs. Se atiende mutuales, Sgto. Cabral 706, Ciudad. Teléfono 290500. 15|4|F|50803|Pte.

Dr. OSCAR E. CAMINOS
Clínica y Cirugía - Obesidad - Várices - Vejez - Enf. Venéreas - Impotencia - Mutuales. Sarmiento 777. De 11 a 13 - 17 a 21 hs.
9|1|F|Pte.

Dres. SERAFIN PARRA MARIO ROITMAN
CLINICA MEDICA
Pulmón. Estómago. Hígado. Várices. T. E. 258218. Mutuales. Salta 1376.
2|10|F|95588|Pte.

Dr. FRANCISCO YAZLLE
Cirugía general. Cirugía del Aparato Digestivo. Proctología. Solicitar turno. San Juan 325. Teléf. 292137. 8|2|F|Pte.|A

Dr. RAMON O. ANASTASI
Clínico, ex becario Instituto Marañón, Madrid. Nuevo domicilio: P. de la Reta 836, Dpto. "D", Ciudad. Tel. 245084. Lunes, miércoles y viernes, 17 a 21.
7|10|F|97453|7|10

APARATO DIGESTIVO

Dr. OMAR MUSRI
Atiende Mendoza: Sanatorio Policlínico Guaymallén - Tel. 218052. San Martín: Sanatorio Argentino, Rivadavia: Sanatorio Carrasco y Bertona. 6|2|F|62272|Pte.

Dr. NESTOR MATUSCHKA
Clínica. Aparato digestivo, hígado, estómago, intestino, hemorroides. Diariamente de 17. Turnos a los teléfonos 291752 y 248241. - Colón 185 - 4º Piso.
9|12|F|75176|Pte.

VIAS URINARIAS

Dr. ALBERTO PABLO CORICA
ESPECIALIZADO EN EE. UU.
Enfermedades vías urinarias, Adultos y niños. Colón 532 - Turnos Teléfonos 240835 y 252553.
29|1|F|29090|Pte.

Dr. MANUEL BIANCHI
Riñón, vejiga, próstata y genitales. Esterilidad masculina. Turnos desde las 16 horas. Tel. 256234. - Agustín Alvarez 250.
4|6|F|66024|Pte.

Dr. IGNACIO J. ROMEO
CIRUGIA VIAS URINARIAS
Cirugía general. Diariamente desde 17 horas. Pedir turno. Repúblicas de Siria 325. Teléfono 292220.
F|Pte.

NUTRICION

Dr. MINUCHIN
Obesidad, Diabetes, Delgadez, Gota, Arteriesclerosis, Aparato digestivo. Turnos. Roca 20, Las Heras. Tel. 254402. Amigorena 80, Ciudad. Tel. 244777. 3|12|F|Pte.

OBESIDAD

Dr. MARIO R. LEVIN
OBESIDAD
Director Centro Médico - Modelación Corporal Post Parto y Obesidad. Gimnasia modeladora. Masajes manuales y electrónicos. Baños de vapor individuales. Parafina reductora. Broncead. Fisioterapia. - San Martín 1464, G. Cruz. T. 246897
Atienden todas las Mutuales.
31|8|F|97535|Pte.|B

Dr. ALBERTO SEVILLA
Médico director Institutos de Obesidad, Asma y Alergia de Mendoza, Córdoba, Buenos Aires
Obesidad y celulitis deformante, Várices y hemorroides. Trat. sin dolor. Departamentos especializados: Cardiología, Radiología, Cirugía plástica, Injerto de cabello, Dres. Edgardo Escobar - Prof. Tomás Hughes). Avda. Colón 232, Tel. 241440 - 290006. Atendemos nuevamente mutuales. 27|7|F|58110|Pte.

VARICES

Dr. SPINETTA REGUERO
Várices - Trat. no operatorio por electro fulguración, Cirugía. Espec. España. Turnos: Junín 213, Barrio Bombal. Tel. 244111.
17|4|F|75664|Pte.

Dres. ALBERTO SEVILLA EDGARDO ESCOBAR
Tratamientos várices y hemorroides sin operación ni abandono de trabajo| Avda. Colón 232, Teléfonos 241440 - 290006.
27|7|F|58111|Pte.

PSIQUIATRAS

Dr. RAUL ANTUN
Especializado en Europa. Lunes, Miércoles y Viernes. Entre Ríos 226, Turno de 14 a 19. Tel. 257256.
8|3|F|Pte.

GUILLERMO A. MARTINEZ
Psiquiatra graduado en el Instituto Psiquiátrico de Nueva York. Mitre 1483. Turnos: Tel. 215684.
10|10|F|Pte.|A

Dra. DELIA RODRIGUEZ de NAZAR
Nuevo domicilio Psiquiatra. Nerviosas y mentales (niños y adultos). Manuel A. Sáez 581. Turnos: Tel. 247858. 4|5|F|57392|Pte.-A.

HOMEOPATIA

Dr. LAZARO WASSERMAN
Dr. DANIEL J. LISSIN
Atiende remplazo de su ex colega días 9, 10 y 11 octubre. Turnos: Roque Sáenz Peña 315. Teléfono 250898.
3|10|F|95973|11|10

ESPECIALISTAS EN SEÑORAS

DOCTORA
MARTA GONZALEZ IÑESTA
Enfermedades mujer y la niña. Embarazos, Partos, Turnos. Catamarca 83, Dpto. 36, 3º P. Teléfono 291982. Part. 226294.
3|9|F|88099|Pte.

Dr. DAVID TORIANO
Embarazos. Partos. Lunes, miércoles, viernes, 18 a 21. España 756, Ciudad. Tel. 243490.
22|9|O|299|21|10

Dra. ELVIRA AXENFELD
Señoras. Embarazos. Partos. De 17 a 20 horas. San Martín 1881, Dpto. 1. Tel. 216150. Turnos. Pte.-A.

ESPECIALISTAS EN NIÑOS

Dr. JUAN ANTONIO URSOMARSO
Atenderá desde el 14, de 17.30 a 20.30, en San Lorenzo 351, ciudad.
2|10|F|95608|31|10

GARGANTA, NARIZ Y OIDO

DOCTORES
SALVADOR BUENO
CLINICO
FERNANDO ASSINI
NARIZ - GARGANTA - OIDO
Adultos. Niños. Serú 11. Ciudad.
Teléfonos: 247766 - 242371.
28|9|C|892|7|10

Dr. LUIS E. MONETTI
10-12 - 18-21 horas, 9 de Julio 1050. Tel. 249323. Particular teléfono 246661. 31|12|F|Pte.

Dr. RAUL JOSE BONSANGUE
GARGANTA - NARIZ - OIDOS
Turnos teléfonos 258555 y 262630. 25 de Mayo 1413. 10|5|Pte.|A

ASMA Y ALERGIA

CLINICA DE ALERGIA
Dr. BOUERI
Dr. SALOMON BOUERI
Dr. ARNALDO BOERO
Dr. EDUARDO PEÑA
CORRIENTES 39 - Teléf. 251591
Pedir turno.
2|9|F|87791|Pte.|A

Dr. LUIS BROITMAN
ASMA - ALERGIA
Patricias Mendocinas 634. Planta baja. Local 9. Tel. 249907. Se atienden mutuales. 4|6|F|65875|Pte.|A

ESPECIALISTAS DE LA PIEL

Dr. ALBERTO J. GRINBERG
Enfermedades de la piel, Alergia dermatológica .Horario, lunes a viernes, 17 a 21 hs. Sarmiento 777, Mendoza. 15|7|F|75872|Pte.

Dr. RODRIGUEZ SAA
CLINICA MEDICA
Dra. RODRIGUEZ SAA
PIEL - DEPILACION
Martínez de Rosas 2055 (entre Suipacha y Paraná). Teléf. 230063.
24|7|F|77882|Pte.

ALBERTO TORRES CORTIJO
Ex médico becario Univ. Madrid, Emilio Civit 43, 1er. Piso. Turnos de tarde al Tel. 255760.
21|11|F|Pte.|

CIRUGIA ESTETICA

Dr. HUGO SALOMON
Unicamente Cirugía estética funcional de nariz. Clínica Godoy Cruz, Godoy Cruz 333, Teléfonos 215951 y 215952. Mutuales.
10|1|F|Pte.|D.

Dr. ENRIQUE VELASCO
Cirugía estética, plástica reparadora, Lunes, miércoles y viernes, de 17 a 20 horas. Rioja 1153, Tel. 244806. 1|12|F|58682|Pte.

Dr. J. SANANES
Jefe de servicio Sala 1 Hospital Emilio Civit. Cirugía de nariz, mamas, adiposidades, injertos, quemados. Pedir turno. P. B. Palacios 1260 (Ituzaingó). T. 257319-251391.
7,3|F|Pte.|D

OCULISTAS

Dr. ZALDIVAR
Dra. MISTELI
Nueva dirección: Av. Emilio Civit 685, Ciudad. Tels. 257000 - 257100
14|1|F|Pte.

DOCTOR
HUGO OSVALDO ARRIGONI
Médico oculista. Nueva dirección: Tiburcio Benegas Nº 889. T. 253965. (Tarde). De lunes a viernes.
10|9|C|380|581|10|10

CLINICA DE OJOS
Atendido por
16 Médicos Oftalmólogos y 6 Auxiliares Técnicos Universitarios
Consultorio extern de 8 a 21 hs. Guardias permanentes. Cirugía e internación. Atención de particulares y Mutualidades. Av. España 888 Teléf. 248856.
18|3|F|42513|Pte

Dr. ALVAREZ NOQUE
SOLICITAR TURNO
Enfermedades y cirugía de ojos. Mitre 896 Tels.: 241443 - 241805.
4|6|F|Pte.|

Dr. M. MARCHEVSKY
OCULISTA
Consultas de 11 a 12.30 y de 16 a 20 hs. Rioja 1130. Tel. 247996.
25|9|F|94036|Pte.

Dr. LANGE
Enfermedades y cirugía de los ojos. Recetas de anteojos. De 16.30 a 19.30 hs. San Martín 1052, 1º Piso Dpto. 9 (ascensor). Tel. 293422 Mendoza. Pte.|A

HUESOS

Dr. EDUARDO P. TOSI ORQUIN
Dr. ANTONIO C. GOMEZ NAVARRO (h.)
Traumatología y ortopedia. Enfermedades y cirugía de los huesos. Lunes a viernes 17 a 20.30 hs. Necochea 509. Solicitar turno 259499, 242723, 259228. 21|1|F|27785|Pte.-A

REUMATISMO

Dr. RICARDO BARCENILLA
Rivadavia 578 - Planta Baja - Dpto. 5 - Ciudad. - Turnos 17 a 20.30 hs. - Teléfonos 292020 - 221910.
27|2|F|Pte.

Dr. MANUEL MENA
Reumatólogo - Enfermedades de columna vertebral, brazos doloridos, ciática. Atiende de 15 a 20 hs. Buenos Aires 226. Lunes a sábados.
20|3|F|Pte.|S

Dr. JULIO F. SANCHEZ
Doctor en medicina (Esp. en Europa), Reumatología ,ortopedia y traumatología Rivadavia 141, Tel. 291994. 23|2|F|Pte.

Dr. Osvaldo Bieller Viotti
Reumatología y brucelosis. Lunes a viernes 17 a 20 hs. Miércoles 18 a 20 hs. Espejo 593, planta baja. Teléfs. 218197 - 220596. F.|Pte.-A.

CENTRO de REUMATOLOGIA
Reumatólogos - Inf. M. de San Martín Nº 56. 4º Piso. (Detrás Correo Central). T. E. 240917. Turnos tarde. Mutuales.
17|7|F|Pte|A

GERIATRIA

Dr. ALEJANDRO CUSNIER
Geriatría. (Envejecimiento - Vejez). Arterioesclerosis.
San Luis 318. Mendoza. Teléfono 256318. Mutuales.
10|9|C|593|9|10

ODONTOLOGIA

VICTOR M. PICCIONE
Doctor en odontología, Cirugía de boca y huesos de la cara. Martes y jueves, Sanatorio Policlínico de Cuyo. Tel. 243000. Part. 255547.
1|2|F|Pte.

Avisos Clasificados

Compra y Venta de Propiedades

A PROPIETARIO compramos casa, departamento o lote. Godoy y Pelaia. Máxima seriedad Inmobiliaria. Gutiérrez 585. Teléfono 258543 y 251597.
20,7|F|78477|Pte.-S.

A MOLL Inmobiliaria compra casas departamentos, lotes etc. Operaciones inmediatas, garantidas. Gutiérrez 567. TE. 214266 - 250524. 22/9/F/85420/Pte.

A PROPIETARIOS que deseen vender su propiedad, Provivienda asegura venta rápida y ventajosa. Solicite tasador sin compromiso - Perú 1214. Teléfonos: 218277 - 255813 - 258054. 6|10|C|929|8|10

A PROPIETARIO, compro casa o departamento, urgente, Francisco José Sapunar. San Lorenzo 315, Tel. 290457.
6|10|F|97188|7|10

A ESTRENAR, preciosa americana 1 planta en Carrodilla, liv. comedor, 3 dormitorios, demas dependencias, garage, jardín. - Oportunidad. T $ 1.150.000 c|facilidades. J. Cecco. Colón 617. Mza. T. 243330. 6|10|F|97263|7|10

A Mts. S. Martín y Garibaldi excelente departamento, 1|comedor, 2 dormitorios, amplia cocina, dependencias servicio. Como estrenar. Total $ 140.000.000. Facilidades. Colón 484. T .244790.
7|10|F|97409|7|10

A Mts. Yrigoyen, Bombal, casa 1 planta, 1|comedor, comedor diario, 3 dormitorios, cocina, garaje, jardín. Dejan teléfono. Total $ 130.000.000. Facilidades. - "Arenas Propiedades", Colón 484 T. 244790.
7|10|F|97410|8|10

A LOTES vendo, Guaymallén: 300, 2.000, y 16.000 mts. José Federico Moreno. San Lorenzo 332.
7|10|C|381|7|10

A $ 850.000, T|$ 1.650.000. Ideal oficinas, calle Rivadavia, Ciudad, 1|comedor, 3 baños, 3 dormitorios c|placard, comedor diario, cocina c|artefactos, patio. Provivienda - Perú 1214.
7|10|C|323|7|10

A $ 250.000, T|$ 650.000. Oportunidad, c|teléfono, antisísmica, seminueva, Godoy Cruz, 1|comedor, 2 dormitorios c|placard, c| comedor c|artefactos, cochera, patio. Puede ser plan banco. - Provivienda - Perú 1214.
7|10|C|323|7|10

A $ 390.000, T|$ 780.000, linda y cómoda casa, 1 cuadra San Martín, Godoy Cruz, comedor, 2 dormitorios, 2 baños, amplia c| comedor muy b|instalada c|artefactos, patio embaldosado, lavandería, despensa, fondo. - Provivienda. - Perú 1214.
7|10|C|323|7|10

A. URGENTE vendo a metros San Martín Sud, Godoy Cruz, chalet estrenar, categoría, living piso mármol, tres dormitorios, cocina comedor, dependencias, poco contado, facilidades; recibo permutas varias; por pago contado $ 30.000.000. Consúlteme sin compromiso. Weizman - Espejo 167. Teléfonos: 250277 - 225955.
7|10|F|9734|7|10

A $ 25.000.000 total contado, casa desocupada ciudad, 220 metros, 2 habitaciones, garage, galpón, patio. Lavalle 18. Tel. 253115.
7|10|C|356|7|10

A PROPIETARIO compro casa 2 ó 3 dormitorios o departamento. Lavalle 18. Tel. 253115.
7|10|C|356|7|10

A $ 360.000. T|$ 600.000, facilidades 3 años, departamento p|baja, 1 cuadra Perú, 6ta., 1|comedor, cocina c|artefactos, 2 dormitorios c|placard, patio. Provivienda. - Perú 1214.
7|10|C|323|7|10

A TERMINARSE a su gusto Ossola vende bonita casa. Tel. 291304.
7|10|C|327|7|10

A $.800.000 y $.800.000 escrituración saldo 480.000 mensuales, vendo casa mixta 3 habitaciones garaje, cerca ciudad. Arenales 786. Villa Nueva
7|10|C|395|7|10

A $ 1.000.000. T|1.250.000, casa 2 plantas, Rondeau, Ciudad, 1|comedor, garage, 3 dormitorios, d| servicio, patio. - Provivienda. - Perú 1214.
7|10|C|323|7|10

A $ 85.000.000 total: casita antisísmica cerca Bogado. Comedor, 3 dormitorios, dependencias, garaje. Facilidades. José Federico Moreno. San Lorenzo 332.
7|10|C|381|7|10

A DEPARTAMENTO lujoso, Colón esquina Mitre, 80 m2. dos ambientes, contado y facilidades. Tratar Propietario. Echevarría 1744. Godoy Cruz.
7-10-F-97371-8-10

A $ 1.100.000. T|$ 1.950.000, chalet desocupado, c|teléfono, 2 cuadras parque, amplio 1|comedor, garage, comedor diario, 3 dormitorios c|placard, 4 baños, d|servicio. Provivienda - Perú 1214.
7|10|C|323|7|10

ANTISISMICA, 3 dormitorios, dependencias servicio, Godoy Cruz, $ 40.000.000, saldo 2 años. José Federico Moreno 1575, Ciudad.
5/10|T|07790|7|10

AV. ACCESO NORTE vendo la mejor esquina 6.158 m2. $ 200 el metro, Renna Propiedades. - Necochea 599, teléfonos: 256802 Mendoza. 5|10|F|97073|7|10

ATENCION $ 49.000.000 m|n. total casa 5ª Sección, facilidades, Guarna, Olascoaga 389, Ciudad.
5|10|C|032|7|10

ATENCION casa de categoría 1| comedor pisos mármol, c|comedor, 3 dormitorios, 2 baños y toilette, dependencia, gran jardín, teléfono. Urbana Inmobiliaria. 9 de Julio 315 - Mza.
7|10|C|421|8|10

ATENCION en Besares, Chacras de Coria, 950 m2. Contado y financiación. Urbana Inmobiliaria. 9 de Julio 315, Mendoza.
7|10|C|421|8|10

ATENCION casa a estrenar en 6ta. Sección. Contado y Plan Banco 3 dormitorios, toilette y baño, escritorio, 1|comedor, c|comedor, garaje, Urbana Inmobiliaria. 9 de Julio 315 - Mendoza.
7|10|C|421|8|10

APURADO quemo lote esquina, ideal para inversor T|$ 10.000.000 240 m2. zona residencial. Urbana Inmobiliaria. 9 de Julio 315 - Mendoza.
7|10|C|421|8|10

ATENCION Dpto. en barrio Bombal, 2 dormitorios, baño, cocina, patio y cochera. T|$ 105.000.000 Financio, un regalo. - Urbana Inmobiliaria. 9 de Julio 315 - Mendoza.
7|10|C|421|8|10

ATENCIO vende casa interna s| Rubén Zárate con tel., comedor 2 dorm., cocina comedor, baño, lavadero, patio y jardín (espacio para construir 3 dorm.) - Espejo 172. Tel. 292193|4. Recibo auto moderno.
7|10|F|97379|7|10

ATENCIO vende en 6ta. Sección casita interna s|Huarpes. Total m|n. 45.000.000. Espejo 172. Tel. 292193|4. 7|10|F|97380|7|10

ATENCIO Viviendas vende galpón y lote sobre calle S. Martín, G. Cruz, 630 m2., luz, fuerza y teléfono, entrada camiones. Espejo 172. T. 292193|4.
7|10|F|97378|7|10

ANTISISMICA amplia, Sexta Sección. Aceptamos permuta. Maipú 119. Godoy Cruz.
7|10|C|335|7|10

ANTISISMICA moderna primer barrio Santa Ana, comedor, dos dormitorios, habitación servicio, jardín. Lavalle 18. Tel. 253115.
7|10|C|356|7|10

ANTISISMICA chica, 3 dormitorios, garage, todo servicio, pesos 600.000. Martillero. Tel. 252365.
7|10|C|366|7|10

AMERICANA tres dormitorios, living comedor inmenso, dependencias, jardines, teléfono. Ossola vende. Tel. 291304.
7|10|C|327|7|10

ANTISISMICA, tres dormitorios, dependencias. Ossola vende, Barrio San Ignacio. Tel. 291304.
7|10|C|327|8|10

ATENCIO vende Chacras de Coria lote 950 m2. Total m$n. 70.000.000. Espejo 172. Teléfono 292193/4.
7|10|F|97381|7|10

ANTISISMICA Barrio Aeronáutico, 2 dormitorios ,amplísimo garaje, vendo, permuto automotor. Juan B. Justo 429. Teléfono 252611. 7|10|C|384|7|10

Bº BOMBAL, lote (10 x 30). Recibo finquita. Total m$n. 75 millones. Llaves: Pedro Vargas 595 T. 247693. 7|10|F|7|10

CONTADO o corto plazo, compro lotes, casas, departamentos, locales, o alquiler, para numerosa clientela seleccionada. - "Benturino". Colón 659, Tel. 246927, 227629. (Martillero Lugones).
5|10|F|96965|11|10

COMPRO casa. Puede ser mixta. Preferible t|servicios; 50 % contado. Saldo corto plazo. Provivienda. Perú 1214. Teléfs. 218277 - 255813 - 258054.
6|10|C|929|8|10

CONTADO total: hasta $ 300 millones m|n. compro casa o departamento. Muy urgente, a particular. Teléfonos: 256802 y 257277. 5|10|F|97076|8|10

CASA en 6ª Sección, 1 planta, living comedor, 2 dorm., cocina, comedor amplio, escritorio c|entrada independiente, garage, patio amplio. Vende: Mengoni. Colón 428. Tel. 246295.
6|10|F|97244|7|10

CASA en G. Cruz, a metros S. Martín, c|tinglado para taller o depósito. 1.000 m2., teléfono. V. A. de la Vega. Garibaldi 7 - 6º piso, Of. 9, T. 290071.
6|10|C|618|8|10

CAMPO 100 Has., La Dormida, muy parejo, metros fuerza, tierras de primera. Total $ 36 millones m|n., acepto permutas. - Teléfono 247906.
7|10|F|97400|7|10

COMPRO lote a particular, contado y corto plazo. T. 247906.
7|10|F|7|10

CASA adjudicación 1977 transfiero, cuota $ 800. T. 215085.
7|10|T|7846|7|10

CASA modesta San José, 2 habitaciones, dependencias. $ 140.000 y facilidades. T. 215085.
7|10|T|7846|7|10

CASA en San José, 2 dormitorios y dependencias. 9 de Julio 1143, Ciudad. 7|10|C|428|7|10

CON 140.000 antisísmica en construcción, esquina, agua, luz adentro, colectivos, barrio Sarmiento. Véala. Escucho ofertas. Juárez. Tel. 262650. Libertad 885. Villa Nueva.
7|10|F|17242|7|10

CON $ 36.000 lote interno a 80 metros Avda. de Acceso. - Otros al frente aquí y en barrio O Sanitarias. Véalos. Escucho ofertas. Juárez. Tel. 262650. Libertad 885. Villa Nueva.
7|10|F|17241|7|10|D

COMPRO departamento Barrio Cano, contado. Funes. Teléfono 216938. 7|10|C|478|7|10

CASA en ciudad 3 dormitorios, anticipo 18.000.000, saldo 5 semestres. José Federico Moreno Nº 1575. 7|10|T|07812|8|10

CASA en San José frente a la plaza calle pavimentada con todos los servicios con un departamento interno todo independiente desocupada micro en la puerta. Godoy Cruz 1933. San José. Guaymallén.
7|10|T|07810|7|10

COMPRO casa, departamento, ciudad, alrededores, casita quinta, buen contado. 221252.
7|10|C|335|7|10

COMPRO lote modesto, entrego efectivo y materiales de construcción. Salta 1542, Ciudad.
7|10|C|369|7|10

CAMPO Colonia San Pedro vendo 55 hects. virgen, inmejorable calidad. Recibo lote, camión. Propietario Tel. 252611.
7|10|C|384|7|10

CASAS, departamentos, compro urgente. Contado inmediato. Tel. 252611. 7|10|C|384|7|10

CASA totalmente material, barrio en formación, 3 dormitorios, living comedor, cocina, baño, cochera; con departamentito modesto interno. Anticipo 11 millones y pequeñas cuotas Urquiza 127. Oficina 12, Ciudad.
7|10|C|406|7|10

CASA-quinta, Colonia Segovia, calle Sánchez, pavimentada, 3.600 m2., tres dormitorios, amplísimo living, dependencias, totalmente antisísmica, galpón, gallineros. Vendo con facilidades o permuto por panadería o casa para instalarme. Juan B. Justo 429. Tel. 252611.
7|10|C|384|7|10

CASA ubicada en Maipú, sobre asfalto, vendo o permuto por automotor. San Martín 1150, G. Cruz. Tel. 220004.
7|10|F|97351|7|10

CHALECITO, un chiche, S. Ana, 2 cuadras ruta, 1|comedor, 2 dormitorios, cocina, baño, jardincito. Contado $ 40.000.000. Total $ 65.000.000. "Arenas Propiedades". Colón 484. Oportunidad.
7|10|F|97408|7|10

DEPARTAMENTOS: Juan B. Justo y Olascoaga, 2 dorm., dep. serv., tel.; 5ª Sección, frontal, 2 dorm., c|terraza; Barrio Cano, estado impecable, alfombrado, detalles de muy buen gusto, 2 dorm.; céntrico, 3 dorm.,, ambientes amplísimos. Contado y facilidades. Inf.: Mengoni. Colón 428. Tel. 246295. 6|10|F|97238|7|10

DEPARTAMENTOS a estrenar en Godoy Cruz, 1, 2 y 3 dorm., ambientes bien amplios, posesión 60 días aprox., buenas terminaciones, patio. Inf.: Mengoni. Colón 428. Tel. 246295.
6|10|F|97240|7|10

DEPARTAMENTO, planta baja, Ciudad, 1 dorm. c|placard, liv. com., coc. com., baño inst., patio chico, terraza. Total $ 630.000 ½ contado, fac. Mo

FRENOS SEGUROS PARA VEHICULOS DE MOTOR DIESEL

NUEVO PRODUCTOR DE VACIO (DEPRESOR UNIVERSAL)
Especialmente apto para Rastrojeros

Unico que asegura un frenado perfecto sin posibilidad de fallas en todo tipo de vehículo diesel.
Su tamaño super reducido permite una fácil colocación sin necesidad de modificaciones.

Distribuidor Nacional Exclusivo
JORGE MARIO ALCALA
Brandsen 1541 - Teléfono 240395. Barrio

Solicite detalles a su especialista de confianza.
Venta y colocación Inmediata en:

GIRWA - Ejército de los Andes 266 - Barrio Tel. 293308
IANISSOTTO Y FABREAU - Cnel. Díaz 180 - Ciud. Tel. 256605
Soc. de JOSE FESTINO - Morón 184 - Tel. 248096

IMPORTANTE EMPRESA Necesita
PROMOTORES DE VENTAS
Imprescindible contar entre 21 y 35 años, 1,70 metros de estatura y experiencia en este tipo de trabajo. Tratar día miércoles 8, de 8 a 12 horas, en: 25 de Mayo 1944, Ciudad.
7|10|T|07813|7|10

TECNICO
ELECTROMECANICO O MECANICO
NECESITAMOS
Presentarse en:
LAVALLE 472 — GODOY CRUZ
(Horario de Comercio)
7|10|F|97388|7|10

EMPRESA PERFORACION
NECESITA PERITO MERCANTIL o PRACTICO CONTABLE
Presentar referencias a:
Bandera de los Andes 960 - San José - Guaymallén - Mendoza
7|10|F|97338|7|10

RICCI
A PUNTO DE NUEVOS.
Venga... y pique en punto en ventajas!

TORINO CUPE 72/73	
TORINO TS	73
7 bancadas	
RAMBLER CLASSIC 380 ...	71
aire acond. y direc. de potencia	
RAMBLER Ambassador	70
PICK-UP JEEP T-80	70
TORINO 380	70
RENAULT 850 ...	68
TORINO S	68
VALIANT III	65

JUAN RICCI S.A.
CONCESIONARIO OFICIAL IKA-RENAULT
San Martín 540 G.Cruz
Tel. 22-2007 y 22-1956
7|10|F|97391|7|10

ORO
—COMPRO—
Supero Oferta - 24 K. y 18 K. desde 470 hasta 335
9 de Julio 1455, Oficina 3
(Frente Arteta)
6|10|C|124|8|10

VENDEDOR NO EXCLUSIVO
RUBRO MADERAS AGLOMERADAS
LAMINADOS PLASTICOS
INUTIL PRESENTARSE SIN EXPERIENCIA
ZONA MENDOZA Y GRAN MENDOZA
LAMICUYO S. A. — MONTECASEROS 1267
7|10|F|97322|7|10

HIERRO DE CONSTRUCCION NERVADO
Nº 4,2 VARILLA 12 mts. $ 42 — Nº 8 VARILLA 12 mts. $ 120 — Nº 6 VARILLA 12 mts.
CEMENTO - CAL - YESO - LADRILLONES
POR MAYOR CANTIDAD PEDIR PRESUPUESTO
Corralón Avenida SAN MARTIN 145 - LAS HERAS
— TELEFONO 216980 —
4|10|C|698|10|10

ORO
PLATA-PLATINO-BRILLANTES
Análisis y Purificación de metales preciosos
Compra - Venta por mayor y Menor. Voy a domicilio. Asoc. a COVEMPA. - Sarmiento 50. Local 5 - Teléf. 244960 - Mza.
5|10|C|817|14|10

PICK UP FORD F 100 DIESEL 75
6 CILINDROS VENDO O PERMUTO
— GARIBALDI 488 —
7|10|C|362|7|10

LADRILLOS Y LADRILLONES
Vendo. Puestos en obra, a $ 1,50 y 2,40 c/u.
TELEFONO 262109
7|10|C|233|9|10

ORO
PAGO $ 495 Gr. Of.
RESCATO POLIZAS
JOYERIA BASSO
SAN JUAN 1359.
1|10|C|807|7|10

OBRERO BODEGA
Se necesita. Mayor de 23 años. Con experiencia. Sueldo superior al convenio. Presentarse con documentos en: Bodega Monclus - C. Nacional 5681 - R. de la Cruz - Mza.
7|10|F|7|10|D

MARTIN HERMANOS S.A.C.I.
NECESITA VENDEDORES
Con Medios de Movilidad.
Presentarse personalmente en:
LEANDRO N. ALEM Y SARGENTO CABRAL
CIUDAD DE SAN MARTIN
BAC pub c.a.
6|10|F|8|10

Agencia Prode y Quiniela Nº 10
Montevideo 97 - Tel. 292311 Vendió el 1º Premio Concurso 160 con $ 395.124 y Varios Segundos.
7|10|C|339|7|10

ORO
Compramos Mejor Precio
A PARTICULARES Y COMERCIANTES
GALERIA TONSA - LOCAL A-14
4|10|F|96415|18|10

Granja Vendemos
La mejor inversión del año. En Reducción, Rivadavia. Galpón nuevo 500 metros cubiertos, con todas las instalaciones. Chalet 6 dormitorios, 2 baños de material. Ruggeri Galdeano - J. F. Moreno 840 - Teléfono 245934.
7|10|C|360|7|10

SECRETARIAS EJECUTIVAS
EMPRESA NECESITA INCORPORAR DOS SECRETARIAS EJECUTIVAS A NIVEL UNIVERSARIO
TELEFONO 293198 — HORARIO COMERCIO
7|10|C|385|7|10

Trascavadorista
Para Obra Vial en Ciudad
SE NECESITA
Presentarse en Santa Cruz 574
Barrio Bombal - Ciudad
7|10|T|07823|7|10

Motoniveladorista
Para Obra Vial en Ciudad, se necesita. Presentarse en Santa Cruz 574 - Barrio Bombal Ciudad
7|10|T|7823|7|10

Edictos Judiciales

EDICTO. — Juez Décimo Juzgado Civil autos 10380, caratulados "Anaine Moises p/Cancel. Letra de Cambio - Denuncia Extravío", hace saber a interesados que el Tribunal ha dispuesto la cancelación de la letra de cambio recibida por el Sr. Moises Anaine del Banco de Los Andes, sucursal Mendoza, debidamente endosada, librada por el Sr. Ricardo Barraud, con domicilio especial constituido en la misma en Casilla de Correo nº 13 de Palmira, departamento de San Martín (Mza.) emitida el día 10 de setiembre de 1974, con vencimiento al día 12 de febrero de 1975 por la suma de $ 15.371,00 y bajo el nº 10.324-13 y pagadero en el Banco de Los Andes, Sucursal Mendoza, Ciud. Mendoza, - autorizando el pago de la misma si no hubiese oposición dentro de los 60 días posteriores a la última publicación edictal. - Juan Carlos Calderón, Secretario.
2|10|C|676|16|10

EDICTO. — Juez Décimo Juzgado Civil autos 10.459 caratulados "Fiscal de Estado c|Juan y Prudencio Lecea por expropiación", hace saber a propietario o quienes pretendan derechos sobre inmueble ubicado en calle Belgrano 763 de Las Heras, Mendoza, constante de una superficie de 1.521,59 m2, que se les corre traslado de la demanda por expropiación del mismo, con citación y emplazamiento de diez días para que se presenten y respondan, bajo apercibimiento de ley. (Arts. 212, 168, 21 y 74 del C.P.C.). Juan Carlos Calderón, Secretario.
4|10|F|96307|13|10

EDICTO. — Caja de Seguro Mutual Ley 1828, cita cinco (5) días beneficiarios Domingo Lizarde Galdame para reclamos derechos seguro mutual. - Antonio Eduardo Schillagi, Director Gerente.
3|10|C|986|7|10

EDICTO. — Caja de Seguro Mutual Ley 1828, cita cinco (5) días beneficiarios Pedro Juan Funez para reclamos derechos seguro mutual. Antonio Eduardo Schillagi, Director Gerente. 3|10|C|982|7|10

EDICTO. — Caja de Seguro Mutual Ley 1828, cita cinco (5) días beneficiarios Marcos Gatica para reclamos derechos seguro mutual. Antonio Eduardo Schillagi, Director Gerente. 3|10|C|203|7|10

EDICTO. — Caja de Seguro Mutual Ley 1828, cita cinco (5) días beneficiarios Tomás Villanueva Cuello Pérez o Tomás Cuello para reclamos derechos seguro mutual. Antonio Eduardo Schillagi, Director Gerente. 3|10|C|206|7|10

EDICTO. — Caja de Seguro Mutual Ley 1828, cita cinco (5) días beneficiarios Celia Nievas de Rodríguez o Norberta Celia Nievas o Celia Nievas Barbosa de Rodríguez para reclamos derechos seguro mutual. - Antonio Eduardo Schillagi Director Gerente Caja de Seguro Mutual.
4|10|C|475|8|10

EDICTO. — Caja de Seguro Mutual Ley 1828, cita cinco (5) días beneficiarios Martín Lizuñiga para reclamos derechos seguro mutual. Antonio Eduardo Schillagi, Director Gerente.
3|10|C|187|7|10

EDICTO. — Caja de Seguro Mutual Ley 1828, cita cinco (5) días beneficiarios Juan Alberto Sandoval García para reclamos derechos seguro mutual. - Antonio Eduardo Schillagi. Director Gerente. 3|20|F|95680|7|10

EDICTO. — Caja de Seguro Mutual Ley 1828, cita cinco (5) días beneficiarios Timoteo Azaguate Villegas para reclamos derechos seguro mutual. - Antonio Eduardo Schillagi Director Gerente Caja de Seguro Mutual.
6|10|C|933|10|10

EDICTO. — Caja de Seguro Mutual Ley 1828, cita cinco (5) días beneficiarios Luis Rosales Sosa para reclamos derechos seguro mutual. - Antonio Eduardo Schillagi Director Gerente Caja de Seguro Mutual. 6|10|F|91494|10|10

EDICTO. — Juez Cuarto Juzgado Civil, cita herederos y acreedores de Carlos Dante Sisti, comparendo veintidos de octubre próximo a las doce horas. Autos Nº 69.493.
29|9|C|213|9|10|A

EDICTO. — Juez Quince Civil, cita herederos, acreedores Enrique Marcos Núñez comparendo ocho de octubre, doce horas. Expte. Nº 38.487, Rodolfo H. Puebla, Secretario.
25|9|C|028|7|10|A

EDICTOS. — Juez Décimo Primer Juzgado Civil, Expte. 108.506, cita emplaza interesados Sucesión Carmen Argones Vda. de Muñoz audiencia veintitrés octubre próximo once horas. - Juan Carlos Puebla, Secretario.
29|9|C|290|9|10|A

EDICTO TITULO SUPLETORIO. - Juez Décimo Tercer Juzgado Civil, cita a Pilar González de Barrera y cualquier posible interesada, para que comparezcan y contesten demanda en autos Nº 70050 "Tornello, Domingo por título supletorio". El inmueble ubica en calle 25 de Mayo s|n., Villa Nueva, Dpto. Guaymallén; limita: Norte, Rosario Russo; Sud, calle 25 de Mayo; Oeste, Josefa C. de Centorbi y Este, Salvador Rundo e hijos. El término para contestar es de diez días. Oscar E. Balmes, Secretario.
18|9|C|645|27|10|A

EDICTO. — Juez 14º Civil, autos 86.262, hace saber posibles interesados que Laureano José López, solicita título supletorio por posesión veintiañal inmueble ubicado España esquina Alberdi, distrito Fray Luis Beltrán, superficie 591,83 m2., lindando, Norte: Juan Luna Martín, 19,80 metros; Sur: Francisco Rodríguez, 29,88 metros. Segundo inmueble, constante superficie 1.4c2,28 m2., limitando. Norte: Rivadavia 38,40 mts.; Sur: Calle Pública de la plaza 31 mts. y línea quebrada de 10 mts.; Este: Alfredo Dalmazo, 11,60 mts. y Abelardo González, 28,40 mts. y Oeste: Ramón Fermín Martín, 39,53 mts. - Felipe A. de la Rosa G., secretario.
15|9|C|66|22|10|A.

EDICTO. — Juez Quince Civil cita herederos, acreedores Antonio Montaña comparendo veintiocho de octubre, doce y treinta horas. Expte. Nº 38.589. Rodolfo M. Puebla, Secretario. 3|10|C|653|20|10|A

EDICTO. — Segundo Juzgado Civil, Tercera Circunscripción, cita herederos y acreedores de Pilar Ocaña, comparendo octubre veintiocho, diez horas. - Pedro José Messina, secretario.
2|10|F|95602|20|10|A

EDICTO. — Juez Tercer Juzgado Civil, cita herederos y acreedores de Juan Francisco Aguado, comparendo cinco de noviembre próximo once treinta horas. Arnaldo Andrés Frigerio, Secretario.
3|10|C|038|15|10|A

EDICTO. — Juez Tercer Juzgado Civil Gral. Alvear, cita herederos y acreedores de Ismael Basilio Barandilla, audiencia veinte de noviembre próximo, diez horas. Bonifacio M. López, Secretario.
3|10|F|96020|15|10|A

EDICTO. — Juez Sexto Paz cita herederos acreedores Augusto Avila comparendo veintinuo octubre diez horas. Expediente Nº 24.029. Carlos Eugenio Morales, Secretario. 3|10|C|191|15|10|A

EDICTO. — Ignacio Abelardo Ferreyra, orden Segundo Juzgado Civil, Secretaría 2, Autos 98.533 "Exhorto Juez Nac. Cap. Fed. en J. Ricagno y Cía. S.A.C.I. e I. Quiebra s|Medida", rematará 16 octubre 1975, hora 10, primer piso, Palacio Justicia, frente Secretaría Juzgado, inmueble propiedad Ricagno y Cía. S. A., ubicado en campo Casas Viejas, San Carlos. Sup.: 999 Has. 9.998,99 m2., según demarcación efectuada p|agrimensor Héctor Ridois agregada protocolo Escribano; Límites: Norte, servidumbre tránsito en 3.312,50 mts.; Sur, servidumbre tránsito s|fracción 4C. y 4F. en 3.283,95 mts.; Este, fracción 4D en 3.262,09 mts.; Oeste, servidumbre de tránsito sobre fracción 4A, en 2.828,13 mts. Inscripciones: Registro Propiedad Tomo 34 fs. 649 San Carlos. Dirección Rentas Nº 4.663. Inmueble inculto sin derecho agua, libre mejoras, servidumbre tránsito permanente y gratuita en fracción de 20,80 mts. que comunica con calle pública acceso a Villa San Carlos s|plano citado. Deudas Rentas $ 96,00 Avalúo Fiscal $ 571,00 Base Venta 70 % avalúo $ 399,70 adquiriente depositará efectivo acto remate 10 % seña, 3 % comisión, saldo aprobado el mismo. Títulos agregados autos no aceptándose reclamos posteriores subasta. Informes Secretaría Juzgado o Martillero Pedro Molina 547, Mendoza. Ignacio Abelardo Ferreyra, Martillero Mat. 560.
3|10|C|169|16|10|A

EDICTO. — Juez Cuarto Juzgado Civil, cita y emplaza a herederos y acreedores de Pedro Pena, comparendo dieciséis de octubre próximo, a las doce horas. - Autos Nº 69.585.
3|10|C|346|15|10|A

EDICTO. — Juez Segundo Juzgado Civil cita herederos y acreedores de Roberto Helmut Kiesling, comparendo Treinta de Octubre a las once horas. Autos: 102.947. Secretario: Eduardo O. Giménez. 7|10|C|525|17|10|A

EDICTO. — Juez Primer Juzgado Civil, cita y emplaza herederos y acreedores de Roberto Félix Chappel comparendo veintiocho de octubre próximo a las once horas. Expte. Nº 118.623. - Luis A. Benvenuto, Secretario.
7|10|C|818|17|10|A

EDICTO. — Juez Octavo Civil, cita y hace saber a Guillermo Francisco Rivas, de ignorado domicilio, en autos Nº 39011, se le ha iniciado juicio por ausencia y presunción de fallecimiento. Mza., 16/7/75. - Oscar Willian Teli, Secretario.
7|9|C|517|518|6|10|A

EDICTO. — Juez Décimo Juzgado Civil cita herederos y acreedores María Etelvina de Filippi de Arrigoni comparendo diez de noviembre próximo nueve horas. Expte. 10696. - Juan Carlos Calderón, Secretario. 7|10|C|544|17|10|A

EDICTO. — Juez 16º Civil, autos nº 39.638 "Fernández Diego Segundo Sucesión" cita y emplaza herederos y acreedores comparendo 22 de Octubre próximo 11 horas. - Francisco Rodríguez S., Secretario. 7|10|C|949|17|10|A

EDICTO. — Juez Cuarto Juzgado Civil, expte. 69.621 "Carabajal, Cristino Regino y ot. por T. Supletorio", cita a todos los que se consideren con derecho sobre un inmueble ubicado en el departamento Guaymallén, esq. Allayme y Sáez, constante superficie 2.086 m2., comprendido dentro siguientes límites: Norte, Luis Moreno y Amico; Sur, calle Manuel A. Sáez Este, Carmelo Cosenza y Oeste, calle Allayme; para que comparezcan a juicio y hagan valer sus derechos. - Susana M. Durán, Secretaria. 7|10|C|695|7|10

EDICTO. — Caja de Seguro Mutual Ley 1828, cita cinco (5) días beneficiarios Juan Edmundo Robles Labal para reclamos derechos seguro mutual. - Antonio Eduardo Schillagi Director Gerente Caja de Seguro Mutual.
7|10|C|320|11|10

EDICTO. — Caja de Seguro Mutual Ley 1828, cita cinco (5) días beneficiarios José María Samiac Ronaix para reclamos derechos seguro mutual. - Antonio Eduardo Schillagi Director Gerente Caja de Seguro Mutual.
7|10|C|307|11|10

EDICTO. — Caja de Seguro Mutual Ley 1828, cita cinco (5) días beneficiarios Adel Numa Lemos Carrión para reclamos derecho seguro mutual. - Antonio Eduardo Schillagi Director Gerente, Caja re Seguro Mutual.
7|10|C|224|11|10

EDICTO. — Juez Tercer Juzgado Civil, autos Nº 107.199 "Galvez Oscar y otra c|Miguel Grosso y ot. p|Escrituración", notifica a Miguel Grosso y Josefa Sampirisi de Grosso, ignorados domicilios, la siguiente resolución: "Mendoza, 29 de Setiembre de 1975. ...Declárase rebeldes a los demandados, haciéndoseles saber que en lo sucesivo las notificaciones pertinentes se les practicarán conforme lo dispuesto por el art. 66 del Cód. Proc. Civil (arts. 74 y 75 cód. cit.). ...Fdo: Dra. Ana María Viotti - Juez". - Arnaldo Andrés Frigerio, Secretario. 7|10|C|275|7|10

EDICTO. — Juez Tercer Juzgado Civil, cita emplaza herederos y acreedores Camilo Sáez comparendo diecinueve noviembre próximo doce horas Expte. 108075. - Arnaldo Frigerio, Secretario.
7|10|C|4|11|A

EDICTO. — Juez Décimo Primer Juzgado Civil, Expte. 108.074 "Lo Presti Mariano y otro p|título supletorio" notifica a todos los que se consideren con derecho sobre el inmueble sito en calle Montecaseros 2974 Ciudad de Mendoza, inscripto en el Registro de la Propiedad al Nº 10259 fs. 201 Tº 85 de Ciudad; en Dirección de Rentas con padrón 13667/1 y en la Municipalidad como Manzana 28 Parcela 8 de la siguiente providencia:" Mendoza, julio 10 de 1975. De la demanda instaurada, Traslado al Sr. Vicente Marinelli y|o sus sucesores y a posibles interesados por el plazo de diez días con citación y emplazamiento para que comparezcan y respondan, debiendo en igual lapso constituir domicilio legal dentro del radio de este Juzgado; bajo apercibimiento de ley, arts. 21, 74, 75, 212 y 214 del C. P. C. Notifíquese, edictalmente... Firmado: Dr. Luis A. Montenegro - Juez". - Juan Carlos Puebla, Secretario.
7|10|C|324|14|11|A

Avisos Clasificados

(Viene de la Pág. anterior).

Compra y Venta de Propiedades

TRAPICHE: vendo casa 1 planta, 3 dormitorios. Colón 293. Teléfono 249914. 7|10|C|434|10|10

VENDO: departamento céntrico, 1| comedor, 2 dormitorios. Colón 293. Teléfono 249914.
7|10|C|434|10|10

VILLA HIPODROMO, lote (9 x 12) s|Laprida, planos aprobados. - Total m$n. 12.000.000, mitad contado, s|convenir. Pedro Vargas 595. T. 247693.
7|10|F|97429|7|10

VENDO contado y facilidades, o permuto por automóvil, lote en barrio "La Floresta", Guaymallén. Tratar Sr. Correnti. San Martín 540. Godoy Cruz.
7|10|F|97447|8|10

VENDO o permuto casa. Rioja 329 Ciudad. 7|10|C|238|7|10

VENDO casa antisísmica, pesos 80.000.000 y facilidades. Berutti 1104, Dorrego, Mendoza.
7|10|C|260|8|10

VENDO departamento en Godoy Cruz, $ 12.000.000 y facilidad. Güemes 302. San José.
7|10|T|7825|7|10

$ 14.000.000 y facilidades, casa, una cuadra plaza Las Heras, gas, asfalto, cloacas. Baratísima. Urquiza 127. Oficina 12. Ciudad.
7|10|C|460|7|10

Compra y Venta de Negocios en General

KIOSCO céntrico, c|instalaciones y mercaderías, carnet revista, bajo alquiler. Vendemos c|facilidades. Córdoba 154. Ciudad.
7|10|F|97354|7|10

MERCADITO con propiedad, Dorrego, $ 70.000.000 c|facilidades. Lavalle 18. Tel. 253115.
7|10|C|356|7|10

MERCADO y carnicería con instalaciones de primera mercadería. Anticipo. 8.000.000. Recibo automóvil. José Federico Moreno Nº 1575. 7|10|T|07811|8|10

PANADERIA Las Heras, metros límite capital vendo con propiedad 650 m2. terreno, amplias comodidades, vivienda, excelentes ventas mostrador. Acepto casa chica. Juan B. Justo 429. Tel. 252611. 7|10|C|384|7|10

RESTAURANTE céntrico, instalaciones; anticipo 20.000.000, saldo a convenir; recibo automóvil. José Federico Moreno 1575. Ciudad. 5|10|T|7791|7|10

Compra y Venta de Muebles

A BENTURINO, tel. 244335-248730, ofrezca muebles, antigüedades, artículos en general. Colón 669.
3|3|F|Pte.

A. SELLA - Tel. 247447 - Martillero Tiburcio Benegas 776, ofrezca muebles, artículos hogar, máquinas usadas, dinero en el acto.
11|2|F|6992|Pte.

A AMITRANO martillero - Teléf. 247711. Aristides Villanueva 332, ofrezca muebles, antigüedades, maquinarias, artículos generales. Pagamos mejor. Anticipamos dinero. 9|6|F|2225|Pte.

FABRICANTE, sigue entregando, oferta novios: finos dormitorios, comedores, muebles sueltos, todo mitad precio, crédito al acto. Atención hasta 22 horas. Confraternidad Ferroviaria 579, Ciudad. Por Videla Castillo al 3100. Tel. 230132.
7|10|C|25816|10

VENDO dormitorio estilo español. 9 de Julio 228 - Dpto. 1- Ciudad.
7|10|C|253|7|10

Compra y Venta de Automotores y Cubiertas

ANDES AUTOMOTORES
Roberto Wainsztein
O'Brien esquina Alberdi
San José

Cupé Torino 1968	$ 74.000
Ami-8 1971	$ 55.000
Renault 850 1971	$ 42.500
Citroen 2-CV 1968 ...	$ 39.500
Fiat 600 1969|70	$ 44.500
Furgón Citroen 1964 .	$ 29.500
Renault 4-L 1967	$ 29.500
Riley 1966	$ 34.500
Kaiser Carabela 1958 .	$ 19.500
Renault Gordini 1966	$ 24.500
Valiant III 1965	$ 39.500

y facilidades a 24 meses o permuto. Planes especiales a empleados públicos, policiales y bancarios.
7|10|F|97389|8|10

FIAT 600, 0 Km. contado $ 85.000, 32 cuotas de $ 4.390. Y 4 pequeñas cuotas aguinaldo. Incluido I.V.A. con equipo confort. Colón 324, Ciudad.

FIAT 128, 0 km., contado $ 110.000, 32 cuotas de $ 5.999. Y 4 pequeñas cuotas aguinaldo. Incluido I.V.A. Con equipo confort. Colón 324, Ciudad.

FIAT 125, 0 km., contado 32 de $ 7.485. Y 4 pequeñas cuotas aguinaldo. Incluido I. V.A. Colón 324, Ciudad.

FIAT Multicarga, 0 Km., contado $ 114.000, 32 cuotas de $ 5.999. Y 4 pequeñas cuotas aguinaldo. Incluido I.V.A. Colón 324, Ciudad.
7|10|F|97337|7|10

A AUTOMOVILISTAS, matafuegos a $ 295, aproveche oferta. Entre Ríos 301. Mendoza.
3|10|C|935|9|10

A VALIANT IV 66, una joya, ver en Olegario Andrade 641.
5|10|C|015|7|10

A PARTICULAR, vendo cupé Chevy Serie 2|73. Barcala 646. Ciudad. 7|10|C|455|7|10

A PARTICULAR vendo Peugeot 504 XE|73. Barcala 646. Ciudad.
7|10|C|455|7|10

A - VENDO Renault Dauphine 64, buen estado general. Perú 491. Tel. 248892. 7|10|T|7822|7|10

A GARIBALDI y Costanera: Ford Taunus GXL 1975; Dodge 1500 1975; Renault 12 1973; Peugeot 504 1973-1971; Chevy 1972; Cupé Torino 1973; Fiat 128-1972; Renault 6 1971; Falcon 1972-1968.
7|10|C|239|7|10

A OPEL 0 Km. Vendo, recibo menor precio o inmueble. Tel. 241457. 7|10|F|91537|7|10

expo USADOS LUJAN WILLIAMS

PICK-UPS

CHEVROLET Standard y de lujo	74
DODGE D-100 Standard, verde 8 mil Kms.	74
RASTROJERO .	60-70
CHEVROLET, lujo	71-72
CHEVROLET c/cobertura	64-65-67

CAMIONES

CHEVROLET C-60, chasis	67
MERCEDES BENZ 1112, chasis	65

CARLOS LUJAN WILLIAMS S.A.
CHEVROLET DESDE 1925
GUTIERREZ 461 CDAD.
7|10|F|97384|7|10

A VALIANT IV 66. Hoy en oferta. Contado y facilidades, a toda prueba. Olegario Andrade 641.
7|10|C|427|7|10

A FALCON Futura 71, Fiat 125 - 72, 128 - 72 y 600 - 69 Peugeot 71 y R12 - 72. Todos impecables. Vendo o permuto. Garibaldi Nº 488. 7|10|C|362|7|10

A RENAULT 4-L, 66 y 68, mejor que nuevos, recibo permutas, financio. Olegario Andrade 641.
5|10|C|015|7|10

A AUTOMOVILES, recibo en consignación, vendo rápido. Pago contado. Jorge A. Calle 487. Ciudad. 7|10|C|478|7|10

A 4-L - 65, 25.000 y cuotas. Godoy Cruz y Avellaneda - Villa Nueva. 7|10|F|17240|7|10|D

A. RAMBLER 64, impecable, Boca de Pescado. Vendo o permuto. Godoy Cruz y Avellaneda - Villa Nueva. 7|10|F|17239|7|10|D

A CUPE Ford 47, 18.000 y cuotas. Godoy Cruz y Avellaneda - Villa Nueva. 7|10|F|17238|7|10|D

A CAMION Chevrolet 46, pesado, baja y volquete, 24.000 y cuotas. Godoy Cruz y Avellaneda - Villa Nueva. 7|10|F|17236|7|10|D

A CAMION Ford F-600, motor Bedford. Vendo o permuto. Godoy Cruz y Avellaneda - Villa Nueva. 7|10|F|17237|7|10|D

A GORDINI 68, mecánica nueva, 32.000 y cuotas. Godoy Cruz y Avellaneda - Villa Nueva. 7|10|F|17235|7|10|D

A DE CARLO 700, motor reparado, 22.000 saldo financiado. Godoy Cruz y Avellaneda - Villa Nueva. 7|10|F|17234|7|10|D

A FIAT 1500 - 68, impecable, 48.000 y cuotas o permuto. Godoy Cruz y Avellaneda - Villa Nueva. 7|10|F|17233|7|10|D

AUTOMOVILES: nuevos y seminuevos. Vendo contado, precios increíbles. Hay financiación. Beltrán 2060. Godoy Cruz. 7|10|F|97427|7|10

AMI 8, 74; 3 CV, 74. Vendo. Permuto. Catamarca 373. Ciudad.
7|10|C|344|8|10

AMI 8, 71, motor recién reparado, una verdadera joya. Olegario Andrade 641. 5|10|C|015|7|10

AUTO modelo 1967, chico económico, oportunidad, vendo apurado, Sobremonte 386, Ciudad.
5|10|C|032|7|10

AUTO Unión 1962 verde, motor rectificado garantido, $ 38.000 y facilidades. Perú 2950. Ciudad.
6|10|C|33|8|10

AUTOMOVIL Dodge Diesel 0 Km. permutas, financiación, rec|documentos de uva, vino. Rioja 1448. Mendoza. 7|10|F|97417|7|10

AUTOMOVIL Dodge diesel Polara, nuevo, especial para viajantes. Rioja 1448. Mendoza.
7|10|F|97416|7|10

AMI-8 71 y 74, en perfectas condiciones. Recibo menor o mayor precio, permuto, financio. Olegario Andrade 641.
7|10|C|427|7|10

ATENCION, vendo o permuto Dodge 1500, modelo 1972 y 1973; Fiat 125, 1973; 4-L, 1968; Jeep carrozado, 1963; Renault, 1961; Bergantín, 1960; Kaiser, 1961. San Martín 331. Las Heras.
5|10|C|933|7|10

APROVECHELO Jeep Willys único a comprobar vendo, permuto mayor precio. 6 de Setiembre 598, Las Heras. Teléfono 230752.
7|10|T|07797|7|10

ATENCION automotores vendo Jeep 1957, automóvil Chevrolet 1946 toda prueba facilidades. Cnel. Plaza 655.
7|10|T|7830|9|10

ATENCION camión Chevrolet 1946 c|volquete a toda prueba vendo. Facilidades. Cnel. Plaza 655.
7|10|T|07830|9|10

ATENCION Fiat 128 - 1973; Renault R-12 - 1971; Peugeot 404 1971. José Vicente Zapata 236. Mendoza. 7|10|F|97431|7|10

BEDFORD m|61, impecable estado, vendo. - Paraguay 3151, Mza.
7|10|C|227|13|10

CAMION Dodge naftero, 60 y Ford 46, en inmejorables condiciones, con volquete. Olegario Andrade 641. 5|10|C|015|7|10

CAMION Dodge 1974 con volquete metálico a estrenar. Recibo auto. Financio. Alegario Andrade 641.
6|10|C|015|7|10

CITROEN 1970 3CV impecable, pocos kilómetros, $ 42.000 y facilidades, permutas. Perú 2950 Ciudad. 6|10|C|033|8|10

CAMIONETA Ford 1962 impecable, roja $ 40.000 y facilidades. Permutas. Perú 2950. Ciudad.
6|10|C|33|8|10

CAMIONETAS Chevrolet 1966, 67, 68, 70, 71, precios contado y facilidades. Permutas. Perú 2950. Ciudad. 6|10|C|33|8|10

CUPE G. T. X. 1971 impecable, pesos 80.000 y facilidades. Permutas. Perú 2950. Ciudad.
6|10|C|33|8|10

CITROEN 2 CV, modelo 70, mendocino, impecable, profesor vende. Oportunidad contado. - La Plata 288. 6|10|C|074|7|10

CAMIONETA Peugeot T4B, pesos 75.000 y 24 cuotas. Permutas, financiación. Rioja 1448.
7|10|F|97415|7|10

CAMIONETA diesel 1975, c|garantía, $ 175.000 de contado. Recibo permuta. Documentos de uva, vino, Rioja 1448. Mendoza.
7|10|F|97414|7|10

CAMIONETA Jeep IKA, panorámica 1969, nueva, $ 60.000 y facilidades. Rioja 1448. Mendoza.
7|10|F|97413|7|10

CAMION Dodge 60, naftero, alta y baja con volquete, carrocería y estado general muy bueno. Olegario Andrade 641.
7|10|C|427|7|10

CAMION Dodge DP-500, 74. 0 Km. volcador metálico. Recibo automóvil o camión, financio. Olegario Andrade 641.
7|10|C|427|7|10

CORRECAMINOS 74, 20.000 km., equipado. Furgoneta Citroen 69. Vendo. Permuto. Catamarca 373. Ciudad. 7|10|C|344|8|10

CONTADO vendo Isetta 300, mod. 58, buen estado. San Martín 901. Local 8. 7|10|C|347|7|10

CAMIONES Chevrolet 47, con vol. y baja. De Soto 57, 6 gomas nuevas. R. Permutas. B. de los Andes 4343. V. Nueva.
7|10|F|97441|9|10

COMPRO automóvil 66 en adelante con deuda entrego $ 50.000 $ 20.000 a los 30 días y 10.000 mensuales. Tel. 248320.
7|10|T|07824|8|10

COMPRO unidades usadas, modelo 62 en adelante. Buenos Aires 344, Mza. 1|10|F|31470|Pte

CORRECAMINOS R-4, impecable, hay facilidades, recibo permutas. Jorge A. Calle 487. Ciudad
7|10|C|478|7|10

CAMIONETA Peugeot T4B|72 a toda prueba, $ 120.000. Rioja esq. Barraquero. Ciudad. (Mercadito).
7|10|C|422|7|10

CITROEN Ami - 8, flamante, de Mendoza, $ 80.000. Facilidades hasta 24 cuotas. Permutas, financiación, el más bajo interés de plaza. Rioja 1448. Mendoza.
7|10|F|97422|7|10

CITROEN 1975; Fiat 600 - 1973; 4-S 1970; Gordini 1969 vendo. José Vicente Zapata 236. Mendoza. 7|10|F|97433|7|10

CAMION Bedford, modelo 57, motor 65, permuto, recibo documentos de uva. Avellaneda 630. Villa Nueva. 7|10|F|97435|7|10

CHEVROLET "Pick-Up" vendo 1975 "0" km. Acepto permuta. Erlich 56. G. Cruz (Costado Norte Hosp. Español).
7|10|C|409|7|10

DODGE Polara 1971 único dueño de fábrica impecable $ 80.000 y facilidades, permutas. Perú 2950. Ciudad. 6|10|C|033|8|10

DAUPHINE 1963 vendo contado. 25 de Mayo 1010. Guaymallén, de 13 a 17 horas.
6|10|C|164|7|10

DI TELLA 1500|66. Vendo total $ 89.000. Permuto menor precio. Rioja 1532. Ciudad.
7|10|C|436|7|10

DUEÑO: vende Dodge Polara 1969, una joya, con deuda, 12 meses. Acepto permutas. Corrientes 29. Ciudad. 7|10|C|378|7|10

DUEÑO vende Valiant I inmejorable estado con amplias facilidades. Santa Fe 129. Ciudad.
7|10|T|7835|7|10

DODGE 1500, diesel, vendo. Recibo permutas. Rioja 1448. Mendoza.
7|10|F|97424|7|10

ESTANCIERA 1962 preciosa pocos kilómetros $ 28.000 y facilidades permutas. Perú 2950. Ciudad.
6|10|C|033|8|10

FALCON 1962 verde, impecable, único dueño, $ 40.000 y facilidades. Permutas. Perú 2950. Ciudad. 6|10|C|33|8|10

FIAT 600 1972, vendo, excelente estado. Tratar: Blanco Encalada 2487. Dpto. 30. B. Comercio, Godoy Cruz. 7|10|C|446|7|10

expo USADOS LUJAN WILLIAMS

Automóviles

CUPE CHEVY, Serie 2, v/colores ..	74
CHEVY Súper 230, rojo, 1.100 Kms. ..	74
FIAT 125, familiar, bordó	73
CUPE DODGE GTX amarilla	73
CUPE DODGE Polara, celeste	73
CHEVROLET 400 S blanco	73
CHEVY CHEVROMATIC, verde	72
FALCON, Lujo y Standard	71-73
RENAULT R - 12, Break, dorado	73
FIAT 600, varios colores

EMILIO GABERIONE
S.A.I.C.

Comunica a los Señores Viñateros, Bodegueros, Comisionistas y Público en General que a partir del 1º de Octubre de 1975 habilitó su

OFICINA DE COMPRAS

en Necochea 31 - 4º Piso - Of. 1 - Teléfono 230076, Mendoza, Horario 8 a 13 y 16 a 19 horas.

1|10|F|95385|10|10

ORO
COMPRAMOS
ORLY 9 DE JULIO 1181
1|10|F|95383|15|10|A

FORD F-100
DIESEL - MODELO 1975
VENDO
PEDRO B. PALACIOS 1160
CIUDAD
7|10|C|239|7|10

ORO COMPRO
HASTA $ 450 O. F.
9 de Julio 1539 - Oficina 25
Asoc. a COVEMPA.
5|10|C|919|11|10

Planta de Fraccionamiento
SE VENDE EN CASEROS (Buenos Aires)
con edificio propio de material, maquinarias e instalaciones para botellas y damajuanas. - En funcionamiento y con buena clientela.
Ciudad y Fundos
NEGOCIOS INMOBILIARIOS
ESPEJO 25 - PISO 1º - TEL. 214975 - MZA.
7|10|F|97341|7|10

TRANSFIERO CARTA ADJUDICACION
Fiat 600R
A RETIRAR
La Plata 228 - Mendoza
7|10|F|97385|8|10

MAYORISTA CON VIAJANTES
BUSCA FABRICA PARA DISTRIBUCION
ARTICULOS FERRETERIA
BAZAR Y JARDINERIA
Enviar datos y referencias a:
Casilla Correo 261 — San Martín — Pcia. Buenos Aires
7|10|F|97319|7|10

LOTE
Calle Urquiza casi San Martín, Godoy Cruz, 400 m2. - 19 x 20.
ATENCIO VIVIENDAS
Espejo 172 - Teléfs. 292193/4
7|10|F|97375|7|10

FIAT 128/72
PEUGEOT 504/72
SUPER LUJO - VENDO
SAN MARTIN 56 - TELEF. 930840
LUJAN
7|10|F|97373|8|10

VENDO
RODRIGONES Y
POSTES DE PRIMERA
Salta 941 — Ciudad
7|10|C|382|7|10

COMPRO
Tres Balancines de 5 a 10 Toneladas
ALBERDI 570 — SAN JOSE
TELEFONO 217821
7|10|T|07800|8|10

COMPRO MUEBLES
COMPRO O ANTICIPO DINERO por sus MUEBLES y VARIOS
REMATAMOS ESTE DOMINGO
T. BENEGAS 776 — REMATES SELLA
TELEFONO 247447
6|10|F|97103|9|10

REPFOR
REPUESTOS
FORD - PERKINS
EATON - FAE
ITUZAINGO 1876 - Tel. 258419

ORO
y Alhajas en desuso, Monedas, Pólizas, COMPRAMOS
$ 500.- O. F.
JOYERIA DENISE
Galería Tonsa - Local A-11
Adherido a COVEMPA
7|10|F|97295|30|10|A

CHACRAS de CORIA
Vendo lote con casita, pileta de natación, frutales, jardín, chacra, luz, agua, fuerza, teléfono. 1.600 m2. Sobre calle Loria. m$n. 100.000 el metro.
ATENCIO VIVIENDAS — Espejo 172 - Teléf. 292193/4
7|10|F|97377|7|10

Galpones - Techos - Tinglados
TINGLATECHO S. R. L. (Stabio SAIC)
Oficinas: San Martín 1955. Godoy Cruz. Mza. - Talleres: Zizzias 450. Benegas (carril Cervantes al 2400). - Tels.: 248402 - 248279 - 290078 - 221765 - Sucursal Tunuyán: Av. San Martín y Mitre. Tel. 2218 - Sucursal San Rafael: Av. Mitre 765. Tels.: 25476 - 24660 - Sucursal Maipú: Pablo Pescara y Sarmiento Tel. 972130 - Sucursal Este: Busquets y Corrientes. Junín. Teléfono 22381.
20|9|F|92736|21|10|A

TINGLADOS
Dos parabólicos 8x15, 10x25 y 10x40, a dos aguas. Especial para gallinero. Tratar: Pueyrredón 1261 - Chacras de Coria - Luján.
7|10|C|343|17|10

PIANOS
AMPLIFICADORES - ACORDEONES - BATERIAS
AUTO STEREOS - ORGANOS - GUITARRAS
VER HOY: Malargüe: (Fernández Leroy y Lucero); San Rafael: (Ortelli); Gral. Alvear: (Perón - Hnos. Martinelli y Librería Salas); Bowen: Bazar Capricho (Silva). En Mendoza: PERU 78.
7|10|C|155|7|10

DORMITORIO ESPAÑOL
VENDO
Tallado a mano, sin uso y perchero tallado. Unas joyas. San Martín 1172 - Las Heras.
7|10|C|412|413|8|10

ORO PAGO 510 Gr.
A Particulares y Comerciantes
Asociado a COVEMPA.
LEANDRO N. ALEM 172
6|10|C|969|11|10

BOBINADOR TRAFO
SE PRECISA
Tratar: Las Heras 742 - San José - De 9 a 12 horas.
7|10|C|390|7|10

Pasas de Uva
Compro Contado de 0 a 00 de 1.000 a 20.000 kilos
TEL. 980231 - LUJAN
7|10|F|97361|7|10

Tinglados a $ 650 m2.
1ra. CALIDAD - ENTREGA INMEDIATA-Talleres HALCON
CARRIL GODOY CRUZ 2124 - GUAYMALLEN

Avisos Clasificados

(Viene de la Pág. anterior).

Ventas Varias

DEMOLICION zinc, alfajías, rollizos, rejas, pisos machiembrados, etc. Gral. Paz 411. Mendoza. 4|10|F|96378|11|10

ESTANTERIAS metálicas, modulares, exhibidores. Financiación Fábrica. 9 de Julio 1733. Teléfono 216535 2|1|F|20036|Pte.

FINO reloj dama, oro, perlas y diamantes. Vendo por ausentarme. T. 262095. 7|10|T|07836|7|10

GALLETITAS, alfajores, bocaditos, los mejores precios al público. Surtidas $ 2.000; vermouth, $ 2.500; agua, $ 2.500; Criollitas, paquete, $ 550. Pasteur 1066. San José, (atrás Hospital Italiano). Teléfono 214654. 1|10|C|792|10|10

MOTORES eléctricos, compresores, amoladoras, soldadoras. Precios oferta. San Martín 359, Las Heras. 1|10|C|802|15|10

MAQUINAS escribir 5.000, sumar 1.800, garantidas. Créditos veinte meses. Pellegrini 72, nace San Martín 2300. Taller Armando. 1|10|C|649|15|10

OLIMPUS O.M.1 nueva con gatía, vendo o permuto. Beltrán Nº 1614. Godoy Cruz. 7|10|C|257|8|10

PERMUTO o vendo con facilidades, bomba de profundidad, de 10 pulgadas con salida de 8 pulgadas, marca "Sammartino", recién reparada, completa. Tratar: Sr. Correnti, San Martín 540. Godoy Cruz. 7|10|F|97449|8|10

POR CIERRE vendo instalaciones y artefactos peluquería damas. Ocasión. Tratar: Tel. 247187. 7|10|C|414|7|10

PALOS rollizos de 8,50 mts. en partidas de hasta 50 palos, tratar: Montecaseros 1571 Cdad. 7|10|C|263|7|10

SINGER, Necchi coser-bordar, otra para tapicero, vendo Clark Nº 262. 3|10|C|212|7|10

TELEVISOR Kensol 21" con tubo nuevo, garantizado, $ 395.000. Otros Admiral, Emerson 23" como nuevos. Garibaldi 374. 5|10|F|96486|7|10

TELEVISORES modernos, pesos 590.000, $ 690.000, etc. Catamarca 552. Mza. 7|10|T|07843|8|10

TELEVISORES $ 2.200, $ 3.200, $ 3.500; porta car stereo con o sin bafles $ 1.500. - Beltrán 173. Ciudad. 7|10|C|303|7|10

VENDO amasadora de 10 bolsas al mejor postor. Montes de Oca 554. Villa Hipódromo. 7|10|C|225|9|10|D

VENDO muebles art. del hogar. Corrientes 452. 6|10|C|045|11|10

VENDO madera arabia 1ra. calidad (seco, verde) Ecuador 1265. V. Nueva. Gllén. 6|10|C|555|7|10

VENDO ladrillones primera 2.100 en obra. Calle Pascadores, pasando Avenida Norte, segunda casa. Juan Pierangeli. 6|10|C|090|8|10

VENDO cabras. Tratar: T. 218207. Vendo campos. Tratar: T. 218207 7|10|C|444|9|10

VENDO herramientas de albañilería importada. Derqui 1346. Godoy Cruz. 7|10|T|7807|8|10

VENDO máquina de escribir 140 espacios, Olimpia $ 25.000. Olivetti prima 20 $ 5.000. Cifra 111 $ 15.000, nuevas sin uso. Teléfono 226247. 7|10|C|358|7|10

VENDO máquina coser perfecto estado. Juan Jufré 2859 Cdad. 7|10|C|267|7|10

VENDO máquina escribir Olivetti línea 88. Eusebio Blanco 763 - Dorrego. 7|10|C|379|7|10

VENDO elementos de Peluquería listo para instalarse. Total $ 20.000. Tratar. Chile 2792. 7|10|C|404|7|10

6 SILOS de 6 toneladas cada uno vendo precio total 35.000. Doctor Moreno 2536. Las Heras. Teléfono 252119. 6|10|C|092|7|10

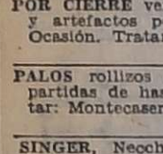

Compras Varias

A.A. DIARIOS, revistas, libros, archivos fichas IFM, cartón, retiro a domicilio. Tel. 222024. 20|9|C|245|20|10

A. BENTURINO. Martillero. Teléf. 248730 y 244335. Av. Colón 669. Ofrezca muebles, antigüedades, artículos de hogar. Anticipo dinero. 2|1|F|7828|Pte.

A. SELLA Martilleros. Tel. 247447. Tiburcio Benegas 776 ofrezca muebles, artículos hogar, máquinas usadas. - Dinero en el acto. 11|2|F|36991|Pte.

A. AMITRANO - Martillero. Teléfono garantizado $ 3.950. También 247711. Aristides Villanueva 332, ofrezca muebles, antigüedades, maquinarias, artículos generales. Pagamos mejor. Anticipamos dinero. 9|6|F|12224|Pte.

A/GARRAFAS 10-15, camas, bicicletas, cocinas, muebles. Teléfono 280875. 6|10|C|117|8|10

COMPRO muebles y artículos del hogar. Tel. 256855. 6|10|C|45|11|10

COMPRO contado motores eléctricos, amoladoras; bobinados y arreglo motores eléctricos rápidos. San Martín 359, Las Heras. 1|10|C|802|15|10

COMPRO al contado, carpa tipo Cacique, usada o nueva. San Martín 331. Las Heras. 5|10|C|933|7|10

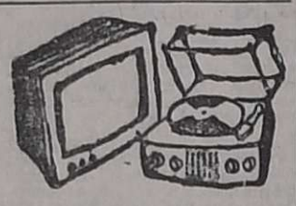

Combinados, Cambiadores y Televisores

CAMBIE el tubo de su televisor y páguelo a crédito. Garibaldi 374. Teléfono 248066. 10|8|F|81631|Pte.

CAR STEREO: reparaciones cualquier estado se encuentren. Cambio circuito integrado. Todas marcas. San Luis 505. Las Heras. Teléf. 230027. 5|10|C|933|7|10

ELECTROGAR T.V. Service televisores, combinados, tubos, todas marcas. T. 255765. 3|10|C|338|12|10

EL TECNICO Alemán, repara televisores con eficiencia y honradez. Pero no es un mérito especial; sólo sigue la tradición de sus mayores. Tel. 251189. 5|10|C|900|12|10

Ocupaciones Varias Pedidas

A - OFICIAL chapista competente, trabajo permanente. Coronel Plaza 81. Mendoza. 6|10|C|106|7|10

A SEÑORA o señorita prestigiosa línea de cosmética ofrece su promoción y venta. - Teléfono 222343. 7|10|T|7808|7|10

A VENDEDORES de cremas heladas Sancor, necesito. - Adolfo Calle 877 - Dorrego. 7|10|T|7805|7|10

A. OFICIALES y 1/2 oficiales muebleros, competentes, necesito. Salta 1313, Ciudad. Guillermo Molina 114, Dorrego. 7|10|C|452|7|10

APRENDIZ y oficial tapiceros necesitamos. Biritos 385. Godoy Cruz. 5|10|C|943|7|10

CEIM - CEIM - Ediciones. Solicite vendedores de libros con experiencia y referencia. Presentarse de 9,30 hs. a 12,30 hs. en Avda. España y Sarmiento. Bolsa de Comercio 3º Piso Of. 325. 7|10|C|268|7|10

CLAVADORES para armar a destajo necesitamos. Biritos 385. Godoy Cruz. 5|10|C|943|7|10

EMPRESA mayorista textil necesita señorita auxiliar contable con referencias. Entrevistas: miércoles 8, horas 8. Soler 466, Mendoza. 7|10|T|7809|7|10

JOVEN 16/16 años con fuerza mínimo 7º grado. Para depósito yeso necesito. Francisco de la Reta 1230. San José. 7|10|C|298|7|10

MAQUINISTA, oficial, y ½ oficial pcarpintería. Necesitamos. Biritos 385. Godoy Cruz. 5|10|C|943|7|10

NECESITO oficial y medio oficial pintor automóvil. Belgrano 246. Godoy Cruz. 7|10|F|91542|7|10

NECESITO chapista. Perú 1565 Cdad. 7|10|C|285|7|10

NECESITAMOS personal para techos 30 - 40 años. P. Mendocinas 1089. 7|10|C|302|7|10

NECESITO encofradores al día, Pascual Segura y Acceso Norte Las Heras. 7|10|C|254|8|10

NECESITO aprendiz adelantado, pintor al duco. Comandante Espora 91, Dorrego (Gllén.) Micro 12 a dos cuadras. 7|10|C|398|7|10

NECESITO oficial albañil. Olascoa 965, San José. 7|10|C|374|7|10

NECESITO obrero con conocimiento viñas, posible contrato año 1976. Videla Castillo 2469, Cdad. 7|10|C|376|7|10

NECESITO señorita para atención de carrito bar, turno noche. Paso de los Andes 2279. Godoy Cruz. 7|10|T|7798|7|10|D.

NECESITO jubilado para limpieza. Alberdi 570. San José. 7|10|T|7801|8|10

NECESITO cortadora de carne o muchacho que sepa desarmar Mercado Chacabuco. G. Cruz. 7|10|T|07821|7|10

NECESITO medio oficial pintor de Automóvil y aprendiz. Corrientes 350. Cdad. 7|10|C|349|7|10

NECESITO obreros prácticos para trabajos de chacra. Presentarse en: San Martín Sur 709. Godoy Cruz, Mendoza. 7|10|F|97403|7|10

NECESITO aprendiz tapicero adelantado, de 14 a 17 años. Alberdi 570. San José. 7|10|T|7|10

OFICIALA modista competente necesito. Teléfono 221008. 7|10|T|7815|8|10

SEÑORITAS para whiskería necesito trabajar de 10.000 a 15.000 diarios. Estada y viaje pagos. Leonidas Aguirre 387 - Ciudad. 7|10|C|251|8|10|D

SE NECESITA matrimonio; él chofer jubilado, ella cocinera. Calle Maza, entre Espejo y Sáez, Russel - Maipú. Teléf. 972250. Micro 82. 7|10|F|97342|7|10

SE NECESITA pintor de obra al tanto. Roque Sáenz Peña 472, Cdad. 7|10|T|7|10

SRTA. con práctica de costura fina para llevar a su casa necesito. Juan B. Justo 338 D-3. 7|10|C|259|8|10

4 CHILENOS muy buena presencia, facilidad palabra, para venta domiciliaria de protectores "Thomson". 8 a 10 horas. Alem 39. Mendoza. 6|10|C|909|8|10

OFRECIDAS

DISPONGO escritorios, teléfono, movilidad, ofrezco y recibo ofertas. Trámites, negocios. Pte. Rte. C (28) Diario LOS ANDES. 7|10|C|242|9|10

MECANICA dental - reparaciones, placas dentales, entrega inmediata. Adolfo Calle 414. Dorrego. Teléfono 243359. 1|10|C|775|7|10

PAREJA joven de Bs. As. culta se ofrece. Tel. 216474, Hab. 30. 4|10|C|645|646|7|10|D

RECIBO ropa para lavar, planchar, restaurante, hoteles. Necochea 1223 - San José. 7|10|C|317|7|10

SEÑORITA telefonista se ofrece para consultorio o escritorio, con ref. Tel. 220362. 6|10|F|91517|6|10

SRTA. con medio de movilidad económico se ofrece para trabajo en la tarde. dirigirse a poste restante H-I (14) Diario LOS ANDES. 7|10|C|236|7|10

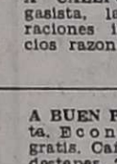

Ofrecidos Varios

EMPRESA CIPOLLETTI
DESTAPAR CLOACAS
Teléfonos 260570 - 261695.
A Destapar cloacas desagües plomería, gas, instalaciones de calefones destape instantáneo con equipo moderno de cañerías de agua caliente. 6|10|C|158|8|10

EMPRESA NUEVA YORK
A DESTAPAR CLOACAS
Teléfono 246519
Reparo y limpio calefones en el día, sopleteo de cañerías de agua caliente. Instalación estufas. 7|10|C|396|7|10

EMPRESA GODOY CRUZ
DESTAPAR CLOACAS
DE URGENCIA
Teléfono 244064
Atiendo: Luján, Maipú, Chacras de Coria. Destapo cañerías de agua caliente con equipos modernos. Plomería. Limpieza de calefones y cocinas. 7|10|C|396|7|10

A DESTAPAR cloacas desagües, calefones gas, plomería. "Trabajos garantidos". Tel. 250617. 3|10|F|39365|Pte.

A DESAGOTE pozos, cámaras sépticas. - Destape cloacales, cañería en general. La Moderna. T. 243865. 15|9|C|61|11|10

A HELADERAS, lavarropas, termocalefones. Reparaciones garantidas. Silva 2938. Teléfono 250471. 16|9|C|363|15|10

A CALEFONES, plomero, gasista, lavarropas, reparaciones inmediatas, precios razonables. T. 246434. 27|9|C|738|11|10

A BUEN PLOMERO, gasista. Económico. Visitas gratis. Cañerías, calefones, destapes. 216085. 5|10|C|459|11|10

A DESTAPAR Cloacas, cañerías, calefones, plomería. Tel. 242948. Juan B. Justo 564 - Godoy Cruz. 6|10|C|149|150|12|10|D

A DOMICILIO reparamos heladeras comerciales y familiares y lavarropas. F. de la Reta 850. Tel. 256136. San José. 6|10|C|147|10|10

A DOMICILIO reparaciones dlavarropas, calefones instantáneos, cocinas. Rioja 355. Tels. 248250 - 216496 7|10|C|375|7|10

A DESAGOTE de pozos y cámaras sépticas, destape cañerías. "La Higiénica", Brandsen 1344. Dorrego. Teléfono 291126. 7|10|C|364|5|11

A DOMICILIO: Reparaciones heladeras, lavarropas, cocinas, calefones. Salta Nº 1989. Tel. 257280. 7|10|C|168|9|10

A DESAGOTE de pozos limpieza de cámaras, Bº UNIMEV. M-6, C-18. - Tel. 261745. 11|3|F|40682|Pte.

A - PLASTIFICAR, pulir, encerar pisos madera, pintar casas; plomería, gasista. Llame teléfono: 250482. 26|9|C|217|25|10

A DOMICILIO reparamos heladeras familiares, comerciales, lavarropas, asesoramiento gratis.- 260136. 1|10|F|95848|Pte.

A DOMICILIO se ofrece plomero, servicio rápido. Tels.: 259929 y 220322. 6|10|C|111|10|10

A DOMICILIO se ofrece plomero, servicio rápido. Tel. 257286. 6|10|C|111|10|10

A - CERRADURAS arreglo, coloco, voy a domicilio, servicio permanente. Tel. 245012. 6|10|C|118|8|10

A - INTEGRAL máquinas de coser, taller especializado, todas marcas, modelos. Vamos a domicilio. Trabajos garantidos. Lamadrid 430. Ciudad. Tel. 249178. 6|10|C|813|12|10

A PLOMERO - GASISTA service urgente, calefones, cocinas, filtraciones, plomería y gas en general. Instalaciones. Cloacas destapes. Teléfono 252897. 7|10|C|280|16|10

ALBAÑILERIA general, impermeabilización techos, refacciones, trabajos urgentes, garantía. Tel. 226045. 6|10|C|856|10|10

ALBAÑIL, techos, trabajos generales de albañilería. Trabajos de urgencia. Tel. 250571. 6|10|C|145|7|10

CIELORRASOS premoldeados de yeso, rápida colocación, económicos, garantidos. Créditos. Teléfono 248874. 24|9|C|738|7|10

COLCHONERO, arreglo colchones pullman y de lana. Tel. 218989. 6|10|C|181|8|10

DESAGOTE de pozos y cámaras sépticas. Tel. 293241. 1|10|C|715|7|10

ELECTRICISTA: Reparaciones, instalaciones artefactos eléctricos, a domicilio. Teléf. 255336. 30|9|C|281|29|10

ELECTRICISTA, instalaciones ,reparaciones en gral., protección integral, instalaciones de disyuntores. Tel. 254779. 6|10|C|880|11|10

EMPRESA de pintura, precios módicos rapidez y seriedad. Teléfono 256348. 7|10|C|276|11|10

ELECTRICISTA, reparaciones, instalaciones, hogar, industria y comercio. Tel. 242317. 7|10|C|456|7|10

LUSTRO muebles a domicilio. Derqui 1346. Godoy Cruz. Teléfono 223449. 710|T|7806|8|10

LUSTRO resapo, reacondiciono muebles. Precios razonables. Teléfono 262099. 7|10|C|231|8|10

LLEVAMOS ripio, arena. Sacamos escombros las 24 hs. Tel. 218683. 4|10|F|91465|11|10

MUEBLEROS y lustradores oficiales y 1/2 oficiales necesito. Godoy Cruz 2624, Guaymallén. 7|10|C|445|7|10

PLOMERO, especialidad: calefones, cocinas, artefactos sanitarios, cañerías. Garantía. Teléfono 220409. 23|9|C|547|7|10

PINTURA, empapelado, albañilería en general. Teléfono 227964. Señor Paludi. 3|10|C|259|1|11

PARA SU BODA o cumpleaños, que su torta sea de panadería y confitería La Mendocina, Beltrán y Federico Moreno. Consulte nuestros precios. 7|10|T|8|10

REPARAMOS su máquina de escribir, calcudar, contabilidad. - Rapidez, garantía. T. 218101. 4|10|C|399|400|13|10

REPARACIONES albañilería, yesos pintura, pisos, mantenimiento edificios, limpieza vidrios. Teléfono 254760. 7|10|C|389|12|10

REPASO de carpintería de madera, arreglos, cambio de cerradura. Alvear 1429, San José, Gllén. 7|10|C|411|8|10

SE OFRECE oficial en pintura, empapelados Carpenter Listalón, cielorrasos, revestimientos en general. Tel. 249639. 4|10|T|07748|8|10

TAPIZO, retapizo, tapicería general. Facilidades de pago. Teléfono 262099. 7|10|C|231|8|10

Préstamos e Hipotecas

CREDITOS hipotecarios prendarios y descuentos de pagarés. Espejo 217 - Mendoza. 17|9|C|568|16|10

COMPRO documentos hipotecarios y prendarios, operación inmediata. Juan. Agencia Prode. San Martín 821. 7|10|C|424|7|10

Educacionales

A ALUMNOS secundarios preparamos todas las materias. Enseñamos a estudiar. Buenos Aires 330, 5º F. Teléfono 253639. 23|9|C|15|7|10

A ALUMNOS secundarios preparamos individualmente. Teléfono 246172. 30|9|C|198|19|10

Comerciales

NECESITO tierra para trabajar a porcentaje con el propietario. La tierra tiene que ser apta para plantaciones de temporada. Tratar: 220525. 7|10|F|97401|7|10

Academias

A DOMICILIO, curso individual guitarra, cualquier edad. Sólo vocación. Tel. 245297. 5|10|C|862|7|10

APRENDA peluquería para damas, cursos acelerados, enseñanza gratuita. Academia L'Etoile. San Martín 1718. 23|9|C|576|7|10

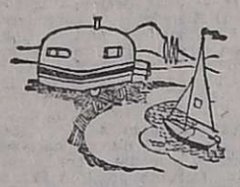

CASAS RODANTES Y EMBARCACIONES

ACONDICIONE, modernice, complete su casa rodante. Biritos Nº 595. Godoy Cruz. 710|2341310

CASILLA portante para camioneta, 4 camas, baño y cocina. T$ 75.000. Bº SUPE Mza. 12 Casa 9. Godoy Cruz. 7|10|C|301|7|10

REFORMAS, reparaciones y accesorios para casas rodantes. Consulte en: Anzorena 335, Godoy Cruz. 4|10|F|95959|31|10

Labores Femeninas

CORTINAS de tela, impecable terminación. Reparaciones. Antimoscas. T. 256564. 6|10|C|156|9|10

Foto Cine Grabadores

CASAMIENTOS, cumpleaños. Rioja 1844, Mendoza - Italia y Dupuy, Mercedes. 7|10|C|373|7|10

EXTRAVIOS

GRATIFICARE reintegro portafolios con documentación extraviado calle Mitre - Ciudad. Ing. Carlos Paoletti. T.E. 262293 - 255686. 7|10|C|363|7|10

Pensión y Piezas Amobladas

A MATRIMONIO, caballeros, hospedaje, derecho cocina, económico, teléfono. Chile 1817. 6|10|C|143|7|10

A PERSONAS que trabajen ofrezco habitación amueblada con sitio para cocinar. E. Civit 276 - Teléfono 215431. 7|10|C|391|7|10

ALOJAMIENTO caballeros mensuales. San Luis 233, Ciudad. 3|10|C|193-94|9|10|D.

ALQUILO habitación derecho cocina. San Martín 2388, Dpto. 5, Ciudad. 7|10|C|371|7|10

ALQUILO habitación a matrimonio solo o a dos señoritas a compartir, sin derecho cocina. Tel. 255651. 6|10|C|304-305|7|10|A|D.

ALOJAMIENTO casa flia honorable, señorita empleada, estudiante. Tel. 256440. 7|10|C|262|7|10

ALOJAMIENTO céntrico para señoritas. Teléfono 242731. 7|10|T|7803|7|10

CASA de familia da alojamiento a 2 señoritas respetables. España 132, entre Junín y Moyano. 7|10|F|07834|8|10

DOY alojamiento muy económico y bueno. Pregunte. Urquiza 73. Ciudad. 6|10|C|144|7|10

DOY pensión económica, calle Necochea Nº 1521. Godoy Cruz. V. Hipódromo. 7|10|C|432-433|7|10|D

DOY pensión a caballero o jóvenes, pensión completa o media pensión. Cabildo Abierto 255, Godoy Cruz. 7|1|F|91529|1|10

DOY hospedaje a compartir con caballeros, preferible chilenos Entre Ríos 245. Dpto. B. Ciudad. 7|10|C|290|7|10

EN CASA de familia alquilo habitación amoblada a dama. Ituzaingó 2167. 7|10|T|7814|7|10

EN CASA de familia alquilo 1 habitación amoblada a matrimonio o persona sola. San Martín 2024. C. 7|10|T|07837|7|10

HOGAR para ancianos. Atención completa. Precios módicos. Patricias Mendocinas 778. Ciudad. 3|10|C|200|7|10

HOSPEDAJE personas solas o a compartir. Arístides Villanueva 570. Cdad. 7|10|T|07839|7|10

RESIDENCIAL muy céntrica da alojamiento caballeros, señoritas; solos o a compartir. San Lorenzo 19. Ciudad. 7|10|C|299|7|10

Arriendos y Cambios

ALQUILAMOS:

5 CASAS a estrenar estrenar, 6ta. Sección, 3 dormitorios c|placares, garaje, patio, dep. de servicio, etc., $ 10.000.

1 CASA planta baja, 6ª Sección, con teléfono, 3 dormitorios, amplio patio, garaje, etc. $ 7.500.

1 CASA con teléfono 6ta. Sección, 3 dormitorios, patio, jardín amplio, dep. de servicio, etc. $ 10.000.

1 GALPON nuevo en Guaymallén, 650 mts. cub. c|1.100 mts.2, entrada por 2 calles, con teléfono, oficina, etcétera, $ 14.000.

1 LOCAL con sótano, céntrico, 108 mts.2 cub, $ 6.500.

LLAVES: Mitre 1378, Ciudad. C. E. BARRERA ORO.

7|10|F|97347|7|10

A PROPIETARIOS comunicamos que cuando usted alquila interviniendo nuestra Oficina; se le asegura que recupera su propiedad desocupada. Evítese dificultades. Rechace a comisionistas oficiosos. Diríjase a quien tiene experiencia en alquileres. Mediante nuestro servicio usted siempre cobra. Antes de alquilar consúltenos. - José Federico Moreno - Ex Director de la Cámara de Alquileres. - San Lorenzo 332 - Teléfono 249745. 7|10|C|331|8|10

A. LIMA Suárez: Alquila Dpto. céntrico frontal, 3 dormits. dep. servicio, $ 12.000. P. Mendocinas 1427. 7|10|F|97329|7|10

A. LIMA Suárez: Alquila casa 5ª Sección, amoblada, 3 dormitorios; c|teléfono y garaje. Patricias Mendocinas 1427. 7|10|F|97328|7|10

A. LIMA Suárez: Alquila casa en G. Cruz, 3 dormits., garaje. dependencias servicio, $ 8.000. Patricias Mendocinas 1427. 7|10|F|973|27|710|

A $ 7.000: Chalecito Avda. San Martín, Ciudad, liv.-comedor, garaje, —coc.-comedor c|artefactos, 2 dormitorios, dep. servicio, patio. Provivienda. - Perú Nº 1214. 7|10|C|323|7|10

A $ 7.500: Departamento Pedro Molina, casi San Martín, liv.-comedor, 2 dormitorios, d|servicio, patiecito. Provivienda. Perú 1214. 7|10|C|323|710

A $ 6.000.- Departamento Godoy Cruz, calle Belgrano, frontal, liv.-comedor, 2 baños, coc.-comedor c|artefactos 2 dormitorios c|placard, patio Provivienda - Perú 1214. 7|10|C|323|7|10

A $ 9.000.- Departamento c|teléfono, frontal, galería Tonsa; amoblado liv.-comedor, 2 dormitorios, dep. servicio. - Provivienda. Perú 1214. 7|10|C|323|7|10

A MATRIMONIO solo alquilo pieza, cocina y baño, Pellegrini Nº 724. Godoy Cruz. 7|10|T|8716|7|10

ALQUILAR, necesitamos casas y departamentos por 1 año, $ 4.000, $ 5.000 y $ 8.000. Clientela seleccionada, 2 garantes y depósito. Provivienda. - Perú 1214 - Teléfs. 218277 - 255813 - 258054. 6|10|C|929|8|10

ALQUILERES: 100% seguridad. Evite problemas de cobranza, cobre puntual; pague o no el inquilino usted cobra igual. Estas y otras ventajas le ofrecemos. Alquile por nuestro intermedio ganará tranquilidad y seguridad. Visite nuestras oficinas o solicite tasador s|compromiso. Provivienda - Perú Nº 1214. Teléfs.: 218277 - 255813 - 258054. 6|10|C|929|8|10

ALQUILO departamentos céntricos, 3 dormitorios (1 con baño privado), pieza de servicio y baño, lavandería cubierta, con teléfono. Jorba Inmobiliaria. España 1248. Tel. 253595. 6|10|F|97209|7|10

ALQUILO casa c|teléfono en B. S. Ana, 2 dormitorios y dependencias completas. Inf.: J. Cecco. Colón 617. Mza. Tel. 243330. 6|10|F|97261|7|10

ALQUILO departamento un ambiente, $ 500.000. Catamarca 83, 2do. Piso, Departamento 27. De 9 a 12.30 y 16 a 19 hs. 7|10|T|7831|7|10

ALQUILO departamento $ 3.300. - Güemes 302, San José. 7|10|T|7825|7|10

ALQUILO casa antisísmica, 2 dormitorios y dependencia, $ 4.500 al T. 222287. 7|10|T|07845|7|10

ALQUILO en Ciudad. Habitación amoblada. T. 249218. 7|10|C|441|7|10

ALQUILAR deseo casa a particular, en 4ª, 5ª ó 6ª Sección, de corte antiguo, me hago cargo de arreglos. Canon máximo m$n. 300.000; o sitio cerrado con luz y agua $ 150.000. Tel. 230269. - Henry. 7|10|C|394|7|10

ALQUILO antisísmica 3 amplios ambientes, gas, artefactos, churrasquera $ 4.500. - Urquiza 127, Oficina 12, Ciudad. 7|10|C|406|7|10

ALQUILO departamento barrio Bombal, 2 dormitorios, living comedor, cocina, 2 baños, terraza $ 7.000. Montalto Inmobiliaria. Coronel Díaz 316. 7|10|C|478|7|10

ALQUILO departamentito frontal sP. Mendocinas, ciudad. Inf.: J. Cecco - Colón 617. Mza. Tel. 243330. 7|10|F|97296|7|10

COMPAÑIA necesita alquilar casa 3 dormitorios con patio y garage, entre Luján y Godoy Cruz. (Preferentemente Luján). - San Martín 594 - Tel. 980221 - Luján. 7|10|F|97362|8|10

CASA con chacra, 13.000 m2., herramientas, animal, riego, supergas, luz. Alquiler $ 5.000. Aprovéchela. - Urquiza 127, Oficina 12, Ciudad. 7|10|C|406|7|10

LOCAL 250 m2 mCorreo Central c|escritorio, teléfono, 2 baños, depósito, vidriera, fuerza, Pedro Vargas 595, Tel. 247693, ditarde. 7|10|F|97430|7|10

NECESITO para cliente, casa o departamento, muy buena garantía. Ofrecer: F. J. Sapunar. San Lorenzo 315. Tel. 290457. 6|10|F|97192|7|10

NECESITO alquilar casa modesta, pago hasta $ 3.000, reparaciones y garantía. Seriedad. Jacinto Suárez 48. Las Heras. 7|10|C|274|7|10

NECESITO alquilar garaje o saloncito, bien ubicado. Tratar: Tel. 220525. 7|10|F|97402|7|10

SEÑORA responsable, necesita departamentito, todos servicios. Ofrecer al 214221 - Sra. Marina. 7|10|C|277|7|10

Servicio Doméstico Pedidos

A EMPLEADAS, varias. Sueldos hasta 280.000. Morón 284, Teléfono 291104 6|10|C|792|10|10

A - EMPLEADAS necesita, buenos sueldos. Agencia. España 1683. Teléfono 259168. 7|10|C|478|10|7

A SEÑORA cama adentro, sin cocina ni lavado. $ 200.000. Tratar Tabanera 2550, Ciudad. Micro 12. 7|10|C|240|8|10

A EMPLEADA como adentro con recomendación para matrimonio solo ofrezco buen sueldo. San Martín 1269, 3º piso Dpto. 17. 7|10|C|368|7|10

A CHICA necesito para limpieza y cocina sencilla. San Juan 651. 2º piso. Dpto. 4. 7|10|T|7804|7|10

A - EMPLEADA cama adentro, buen sueldo. Gral. Paz 173. 2º Piso. 7|10|T|7829|7|10

A - EMPLEADA limpieza y planchado, de 8 a 15, $ 150.000. 9 de Julio 161. Ciudad. 7|10|T|7826|7|10

A EMPLEADA cama adentro, buen sueldo. Rondeau 283, Ciudad. 7|10|C|370|7|10

A SEÑORA o señorita, cama adentro, buen sueldo. Aristóbulo del Valle 653. 7|10|T|7817|7|10

A. EMPLEADA por hora ó 1/2 día necesito. San Juan de Dios 335, Dorrego (Adolfo Calle al 100). Tel. 244212. 7|10|C|418|7|10

A. EMPLEADA entienda cocina, ofrezco sueldo 170.000 a 200.000: otra con retiro. T. 227791. 7|10|T|7|10

A NECESITO empleada s/doméstico c|adentro, excelente sueldo. San Martín 1003, G. C. (Tel. 221385) es

Automovilismo

El triste final de la temporada de F 1

WATKINS GLEEN, Estados Unidos, 6 (Télam-DPA). — La última prueba del campeonato del mundo de fórmula uno, el Gran Premio de Estados Unidos corrido en el circuito de Watkins Gleen, no tuvo un final muy digno, acorde con una temporada intensa en la que triunfó Niki Lauda, también ganador de la carrera norteamericana.

Los incidentes entre Clay Regazzoli y el brasileño Emerson Fittipaldi, empañaron un tanto el éxito conseguido ayer por Lauda, aunque no el título de campeón que había ganado ya antes de que se disputase la prueba de la víspera.

Muchos de los que presenciaron el Gran Premio de los Estados Unidos se preguntan si la táctica obstructora del suizo Clay Regazzoni, compañero de Lauda en Ferrari, que impidió el paso de Fittipaldi hasta que fue excluido de la carrera, no fue una especie de compensación a la victoria del suizo en Monza.

Dado que Lauda era ya campeón del mundo, la actitud antideportiva de Regazzoni tendría por fin que Lauda se embolsase los 50.000 dólares de premio.

En 19 de las 59 vueltas al circuito, Fittipaldi se vio bloqueado en forma peligrosa por Regazzoni —marchaba con una vuelta de retraso—, que le impidió así dar alcance a Lauda.

Durante cuatro vueltas la táctica de Regazzoni dio tan buen resultado que Lauda pudo obtener 15 segundos de ventaja. A pesar de las señales de advertencia de los comisarios de la prueba, el piloto suizo siguió cerrando el paso a Fittipaldi hasta que le enseñaron la bandera negra, que significaba su descalificación y exclusión de la prueba.

Al final, Regazzoni negó que hubiese obstaculizado al brasileño: "He dado a Fittipaldi varias posibilidades para que me pase pero no las ha aprovechado".

Otra opinión muy diferente tenía Fittipaldi, quien dijo: "Regazzoni me ha impedido el paso intencionalmente. En caso contrario, habría superado a Lauda, a quien estuve apunto de alcanzar un par de veces".

La pelea entablada al final de la carrera entre el jefe de la escudería Ferrari y el director de la prueba en Watkins Gleen muestra a qué punto ha llegado el campeonato de la fórmula uno.

Yuh Jae-Do retuvo su corona de los medianos

SEUL, 6 (UPI). — El campeón oriental de los medianos, el púgil coreano Yuh Jae-Do, defendió hoy con éxito su título al noquear en el cuarto asalto al nipón Nobuyoshi. El combate se realizó en la ciudad de Pusán.

Yuh, que también es campeón de los medianos júnior de la Asociación Mudial de Boxeo (AMB), derribó a su rival con una combinación de golpes segundos antes de la terminación del cuarto asalto.

En abril, había obtenido el título oriental al noquear al campeón Wajima Koichi del Japón.

Yuh tiene previsto defender su corona de la AMB en noviembre frente al japonés Masahiro Misako.

Serias acusaciones del padre de Octavio Dazzán

SAN JUAN, 6 (Télam). — "Este problema de mi hijo me cuesta muchos millones de pesos, pero lo seguiré a muerte. Mi hijo no fue a México y no estará en el equipo argentino hasta que el señor Alexandre deje de dirigirlo".

Expresó hoy a la prensa, Luis Dazzán, padre del campeón mundial juvenil de velocidad pura, Octavio Dazzán, quien en estos momentos ocupa la atención general al tomar la decisión de no participar en el equipo nacional de ciclismo en los próximos juegos panamericanos de México.

Luis Dazzán se encuentra en esta ciudad por un problema judicial suscitado luego de los campeonatos argentinos disputados aquí hace ocho días. En esas competencias el padre del campeón mundial agredió de hecho a Antonio Alexandre, director técnico del equipo argentino, luego de que el cordobés Ruschansky venciera a su hijo en la final de velocidad pura.

"Tengo muchas cosas para decir —prosiguió Luis Dazzán —. Creo que ha llegado el momento de hablar claro y denunciar ante el país quiénes y cómo manejan el ciclismo argentino. Es una vergüenza lo que está sucediendo. Y así como ahora han desmoralizado a mi hijo, el día de mañana va a ocurrir lo mismo con otros pibes".

Aclaró el padre del campeón "¿quieren saber por qué descargué aquel golpe contra Alexander? No fue por la derrota deportiva del pibe sino porque fue elaborada. Fue algo premeditado. Les cuento: una vez obtenido el campeonato mundial en Suiza, le pedí a Alexandre que dejara a Octavio y a Palma conmigo en Europa, con todo a mi cargo, para seguir experimentando, a los efectos de llegar con más chance al campeonato mundial de Bélgica. Pero Alexandre los mandó de vuelta a la Argentina. Los necesitaba para su promoción particular y los hizo correr por todo el interior". "Eso los debilitó —continuó Dazzán—. Además el cambio de clima (invierno aquí, verano en Europa) influyó. Así llegaron a Bélgica. Mal preparados y físicamente debilitados. Mi hijo, antes de la prueba del kilómetro y de las series eliminatorias de velocidad, llegó a vomitar sangre. Eso en la Argentina no se supo. Más tarde, se continuó manejando la información a gusto y solo se conocieron las dos victorias de Palma y no las tres de mi hijo. Esto lo puedo probar con recortes periodísticos que tengo en mi poder"

Indicó luego que "cuando los chicos llegaron de Bélgica le pedí a Alexandre que los dejara descansar para los "argentinos". Sin embargo los envió a San Juan con anticipación y terminó "reventando" a mi hijo, haciendolo correr una carrera de 96 kilómetros una semana antes de ese torneo, no me dejo anunciar, además, por los altavoces del estadio de parque de Mayo, que yo colaboraba con los ciclistas de todas las delegaciones, con repuestos de una fábrica que yo representó. Es porque Alexandre tenía hasta hace tres años la misma representación".

"¿No será por eso que persigue tanto a mi pibe?, se preguntó luego.

Finalmente se refirió al secuestro judicial de las bicicletas de Octavio Dazzán y que ahora ha motivado un juicio civil para recuperarlas: "Me voy a quedar en San Juan hasta que se aclare bien esto. Aquí me van a traer las bicicletas y quien hizo la denuncia de que eran robadas, deberá probarlo", concluyó.

Ganó Vilas en Madrid

MADRID, 6 (Télam-Reuter-Latín). — El argentino Guillermo Vilas, derrotó hoy al español Juan Castañón por 6-2, 6-1, en la ronda inaugural de un torneo internacional con punteo para el Grand Prix de Tenis

AFA: el tribunal citó a futbolistas

BUENOS AIRES, 6 (Télam). — El Tribunal de Disciplina Deportiva de la AFA, citó para mañana, a los jugadores Juan Rocchia, de Ferro Carril Oeste; Claudio Marangoni, de Chacarita Juniors y Darío Cvitovick, de Témperley; pero los autorizó para actuar en sus respectivos [illegible] miércoles.

También fueron citados, pero no podrán jugar en la sexta fecha, Rubén Pagnanini (Estudiantes de La Plata), Juan Ramón Verón (Estudiantes de La Plata), Oscar Fornari (G. y Esgrima La Plata), José Bulacio (Atlético de Tucumán), David Millicay (Atlético de Tucuman), Segundo Vergara (Gimnasia y Esgrima de Mendoza) y Rubén Clariá, de Racing.

En los casos de Bulacio, Millicay y Vergara, se los autorizó a retirar copia del expediente y realizar su defensa por escrito.

River en Mar del Plata

El 15 del corriente, River Plate se presentará en Mar del Plata, cotejando con el conjunto local Quilmes. Aún no se ha fijado el escenario del partido.

Partido por TV

El encuentro adelantado correspondiente a la séptima fecha, que se disputará el viernes y difundirá Canal 7, estará a cargo de Independiente y Chacarita Juniors, aunque se aclaro que ello está pendiente de confirmación.

La actuación de los "Pumas" en Francia

PARIS, 6 (Télam-AFP). — La seleccion argentina de rugby efectuara por primera vez en su historia una gira a través de Francia y disputará siete encuentros entre el ocho y el 29 del corriente próximos, se anunció hoy aquí.

El rugby argentino, poco conocido en Francia, cosecho éxitos estimulantes en Irlanda, Rumania, país de Gales y Africa del Sur.

He aquí el programa de los partidos que disputará la Argentina en Francia: Miércoles ocho de octubre en Bayona: contra una selección del sudoeste; domingo 12 en Limoges: contra una selección de segunda división; miércoles 15 en Carcasona: contra una seleccion del Midi-Languedoc; domingo 19 en Lyon: contra la selección francesa; miercoles 22, en Rodez: contra una selección Midi-Pirineos; sabado 22, en Rodez: contra una selección Midi-Pirineos; sabado 25, en Paris: contar una selección del centro.

Los argentinos hicieron grandes progresos estos últimos años, como lo demuestran los triunfos obtenidos frente a los irlandeses, gales y rumanos.

La misma selección francesa en su gira de 1974 estuvo al borde de la derrota en dos ocasiones en que el pack de Los Pumas puso a prueba y a veces hizo retroceder al de Francia.

Ademas, esta visita del equipo argentino permitirá a la selección gala prepararse para el proximo torneo de las cinco naciones: Francia, país de Gales, Irlanda, Escocia e Inglaterra.

He aquí los resultados obtenidos por los diferentes equipos de rugby francés en la Argentina: 5|0 y 12|3 en la gira de 1949; 22|8 y 30|3 en 1954; 27|3, 12|3 y 29|6 en 1960; 20|15 y 31|27 en la última gira del año pasado.

En cambio el rugby argentino tuvo exitos significativos al vencer al país de Gales (9|5 en 1968), a Escocia (20|6 en 1969), a Irlanda (8|3 y 6|3 en 1970), a los Juveniles Sudafricanos (12|10 en 1971) y a Rumania (14|9 y 24|3 en 1973).

Atletas chilenos a los panamericanos

SANTIAGO (Chile), 6 (U.P.I.). — El equipo de Chile que competirá en los juegos panamericanos parte esta noche con rumbo a México en un avión especial que fue contratado a la línea aérea nacional (Lan Chile).

El conjunto deportivo, aunque reducido, espera lograr "algunas medallas" en la competencia, según han declarado sus técnicos.

La partida tendrá efecto a las 8.30 P. M. (030 GMT) y la llegada a la capital azteca está fijada para las 7 A.M. (1100 GMT).

Concurren 67 atletas que actuarán en las especialidades de atletismo, boxeo, ciclismo, esgrima, hóckey sobre césped, pesas, tiro al blanco, tiro al vuelo, tenis y yat hing.

Técnicos y comentaristas deportivos coinciden en señalar que el elenco hará un buen papel, especialmente en algunos casos especiales como el tiro al vuelo, ciclismo, tenis y dos opciones en atletismo.

A juicio del entrenador del equipo atlético, Sergio Guarda, sus esperanzas las cifra en el fondista Edmundo Warnke y la juvenil Alejandra Ramos. Esta ya conquistó medalla de oro en los juveniles disputados en Lima en octubre del año pasado en 800 metros planos, con 2.12.6, superando el registro que tenía la brasileña Rosangela Verisimo de 2.16.6, además, recientemente, en Brasil ganó los 400 planos con 55 segundos 7 décimas, batiendo la marca nacional de 56,9.

Por su parte, Warnke, que competirá en los 5.000 metros y 10.000 metros, "es el atleta de más alto nivel de Chile y tiene grandes cualidades humanas y deportivas", señaló Guarda. "Seguramente —a juicio suyo— estará en la final de ambas pruebas disputando su posibilidad de medallas".

Mientras tanto, se espera un buen rendimiento de Lieslie Cooper en 100 planos, Alfredo Silva en decatlon y Jorge en jabalina. Asimismo será de la partida Raúl Lyon, garrochista que tiene el récord de Chile, con 4 metros 51.

El entrenador de ciclismo, Delfín Andreu, manifestó que sus pedalistas podrían tener opción a cinco de las seis pruebas contempladas en México.

Fueron sorteados los árbitros para mañana

BUENOS AIRES, 6. (Télam). — El Colegio de Arbitros de la AFA sorteó esta noche a los jueces que tendrán a su cargo la dirección de los cotejos correspondientes a la sexta fecha del certamen nacional de fútbol, a disputarse el miércoles próximo. Son los siguientes:

Sección "A"

All Boys vs. Huracán: Juan C. Rodríguez; Estudiantes de la Plata vs. River Plate: Roberto Barreiro; Cipolletti (Río Negro) vs. Gimnasia Esgrima (Mendoza) Jorge Romero; Vélez Sársfield vs. San Martín (Tucumán): Claudio Busca.

Sección "B"

San Lorenzo de Almagro vs. Argentinos Juniors: Miguel Comesaña; Boca Juniors vs. Gimnasia y Esgrima la Plata: Raúl Loureiro, Juventud Alianza (San Juan), vs. Aldosivi (Mar del Plata: Luis Machuca; Atlético (Tucumán) vs. Ferrocarril Oeste: Luis Pestarino.

Sección "C"

Unión (Santa Fe) vs. Chacarita Juniors: Oscar Veiro; Jorge Newbery (Junín) vs. Independiente: Teodoro Nitti; Bánfield vs. Belgrano (Córdoba): Abel Gnecco; Rosario Central vs. Gimnasia y Esgrima (Jujuy): Roberto Goicoechea.

Sección "D"

Atlanta vs. Colón (Santa Fe): Humberto Dellacasa; Racing vs. Bartolomé Mitre (Posadas): Angel N. Coerezza; Talleres (Córdoba) vs. Témperley: Roberto Maino; Juventud Antoniana (Salta) vs. Newell's Old Boys; José Aramburo.

Wattenscheid fue vencido en Hamburgo

HAMBURGO, 6 (Télam-D.P.A.). — Una clara derrota por 4-1 sufrió el Wattenscheid 09 en el grupo norte de la segunda división del fútbol germano occidental, ante el Borussia Dortmund, derrota que hace que el equipo en el que actúa el argentino Carlos Babington pase a ocupar la décima posición en la tabla.

El partido se jugó en Dortmund ante 45.000 espectadores y los locales dejaron poco terreno para que los del Wattenscheid y en especial Babington, pudieran desplegar aptitudes.

La primera vuelta del zonal de ajedrez

AMSTERDAM, 6. (UPI). — El torneo zonal de la primera vuelta de eliminación para escoger al retador del campeón mundial de ajedrez se efectuará en Barcelona, España, a pesar del boicot de los países de la Europa Oriental, según acordó hoy la Federación Internacional de Ajedrez (FIDE).

El torneo, uno de los cinco zonales, estaba señalado para empezar ayer en Barcelona, pero se aplazó cuando los jugadores de los países de Europa Oriental que estaban inscriptos anunciaron a través de sus embajadas respectivas en Madrid que se retiraban, según un vocero de la FIDE.

El presidente de la FIDE, Max Eume (de Holanda), que esta de visita en Checoslovaquia, decidió que el torneo es legal y que debe proseguirse si esos son los deseos de los demás participantes y de los organizadores, anunció la FIDE.

En el torneo de Barcelona estaban inscriptos jugadores de Alemania Oriental y Occidental, Suecia, Checoslovaquia, Gran Bretaña, Rumania, Bulgaria, Hungría, Austria, Dinamarca, Holanda, España, Yugoslavia, Bulgaria y Gales.

Uno de los cinco torneos zonales se efectuó ya en la Unión Soviética.

Los otros deben celebrarse en Reikiavik, capital de Islandia; Vraka, en Bulgaria y Pula, Yugoslavia, a fines de este mes.

Los dos primeros clasificados en torneo zonal de Barcelona, obtendrán el derecho a participar en los dos torneos interzonales, que se efectuarán en Filipinas y en Suiza el año que viene.

Declaraciones de Domínguez en Mar del Plata

MAR DEL PLATA, 6 (Telam). — Visiblemente estimulado por la concluyente victoria de Boca Juniors, obtenida ayer en esta ciudad sobre el representativo local Aldosivi por 4 a 1, el director técnico del equipo auriazul, Rogelio Domínguez, respondió a algunos requerimientos periodísticos.

"No me vuelvan a preguntar si me quedo o me voy de Boca, —comenzó diciendo Domínguez—. Ocurre que es un tema muy gastado y estoy cansado de responder lo mismo: las autoridades de la entidad son las que deciden sobre mi gestión".

Sobre el partido en sí, Domínguez puntualizó: "Estamos mejorando. Boca en los últimos 28 minutos jugó como debe hacerlo: pasando rápido al ataque y llegando al área rival con mucha gente. Antes, mientras el partido estuvo igualado, nos habíamos complicado un poco".

Respecto de las posibilidades futuras, Rogelio Domínguez finalizó diciendo: "Creo que debemos retomar el nivel del último tramo del Metropolitano. Aparentemente —sonrió— está pasando la "malaria" que nos venía persiguiendo y eso lo ha observado la "hinchada" que ha vuelto a estimular a los jugadores, después de algunos silbidos recibidos como consecuencia de algunas flojas actuaciones"

Di Palma con Berta LR. actuará en EE. UU.

CORDOBA, 6 (NA). — Luis Di Palma, con el Berta L-R, participará en la última prueba del año de fórmula 5.000, a realizarse en Estados Unidos y es probable que lo haga también en la anterior; así lo informó Oreste Berta, el diseñador y constructor de esa máquina quien acaba de regresar del país del norte, donde hizo probar el auto por Tom Simpson, quien no se adaptó a ella pero se mostró sorprendido por sus posibilidades mecánicas.

Simpson se ofreció para patrocinar al Berta LR en las dos últimas carreras del calendario internacional de la categoría.

Luis Di Palma, el piloto que actualmente compite en nuestro medio en Mecánica Argentina fórmula 1 y en Turismo Nacional, aceptó la propuesta que le formulara Berta para conducir su máquina en la prueba que se realizará en Riverside, última del calendario de fórmula cinco mil.

En cuanto a la competencia que habrá de efectuarse en el circuito estadounidense de Loma Negra, el doce del corriente, Di Palma aún no aceptó pilotear el Berta LR en ella, dado que tiene compromisos contraídos que le impedirían viajar al país del norte para esa fecha.

La carrera de Riverside, será el 26 de este mes.

PRODE: Perspectivas

CONCURSO Nº 161

Juega los días 10 y 12 de Octubre

Partido 1: Vélez - All Boys

Estadística: Jugaron 7 partidos en total. Vélez ganó 2 (4 goles), All Boys 2 (5 goles) y 3 empates. Local Vélez: jugaron 4 partidos. Vélez ganó 2 (3 goles), All Boys 1 (2 goles) y 1 empatado.

Vélez cuenta con las mayores posibilidades por ser local y por contar con un equipo mejor conformado que All Boys. Pronóstico: gana local.

Metro 75, 2ª rueda: en Liniers, Vélez se impuso 1-0.

Partido 2: San Martín Tucumán Cipolletti Río Negro

Estadística del Nacional: se enfrentaron una sola vez; en el Nacional de 1973, en Cipolletti, empataron sin goles.

Ahora, San Martín es claro candidato al triunfo. Pronóstico: gana local

Partido 3: Gimnasia de Mendoza Estudiantes de La Plata

Estadística del Nacional: se enfrentaron dos veces: en el Nacional 1971, en Mendoza, ganó Gimnasia 2-1; en 1972, en La Plata, empataron 1-1.

Gimnasia puede hacer prevalecer su condición de local. Partido de difícil pronóstico, corresponde un doble. Pronóstico: gana local y empate.

Partido 3: Ríver - Huracán

Estadística: jugaron 91 partidos en total. River ganó 39 (164 goles), Huracán 19 (114 goles) y 33 empates. Local River: jugaron 44 partidos. River ganó 25 (91 goles), Huracán 6 (48 goles) y 13 empates.

Mejor momento de River. Además, es local, condición en la que saca claras ventajas estadísticas. Pronóstico: gana local. Metro 75, 2ª rueda: en Patricios 1-1.

Partido 5: Argentinos Jrs. - Ferro

Estadística: jugaron 43 partidos en total. Argentinos ganó 20 (72 goles), Ferro 16 (68 goles) y 9 empates. Local Argentinos: jugaron 24 partidos. Argentinos ganó 13 (41 goles), Ferro 7 (33 goles) y 4 empates.

Buen comienzo de Argentinos en este Nacional. Por eso, y por ser local, tiene más chance. Con todo, un doble. Pronóstico: gana local y empate.

Metro 75, 2ª rueda: en La Paternal empataron sin goles.

Partido 6: Gimnasia y Esgrima La Plata Juventud Alianza de San Juan

Estadística del Nacional: primera vez que se enfrentan en estos torneos. Pese a su mal arranque en este Nacional, Gimnasia es gran candidato al triunfo frente a los sanjuaninos. Pronóstico: gana local.

Partido 7: San Lorenzo - Boca

Estadística: jugaron 96 partidos en total. San Lorenzo ganó 41 (162 goles), Boca 31 (142 goles) y 24 empates. Local San Lorenzo: jugaron 47 partidos. San Lorenzo ganó 22 (79 goles), Boca 10 (60 goles) y 15 empates.

Partido para doble. San Lorenzo con más chance por ser local y por llevarle clara ventaja a Boca en la estadística. Pronóstico: gana local y empate.

Metro 75, 2ª rueda: en Huracán (local San Lorenzo), Boca ganó 3-2.

Partido 8: Rosario Central - Unión Sta. Fe

Estadística: jugaron 8 partidos en total. Central ganó 3 (9 goles), Unión 3 (8 goles) y 2 empates. Local Central: jugaron 4 partidos. Central ganó 2 (6 goles), Unión 1 (3 goles) y 1 empatado.

Ventajas para Central por ser local y por mejor momento. Pronóstico: local.

Partido 9: Belgrano de Córdoba - Jorge Newbery de Junín

Estadística del Nacional: primera vez que se enfrentan en estos torneos.

Metro 75, 2ª rueda: en Santa Fe empataron 1-1.

Belgrano es candidato por ser local. Pronóstico: gana Belgrano.

Partido 10: Independiente - Chacarita

Estadística: jugaron 82 partidos en total. Independiente ganó 43 (154 goles), Chacarita 20 (106 goles) y 19 empates. Local Independiente: jugaron 40 partidos. Independiente ganó 31 (95 goles), Chacarita 1 (35 goles) y 8 empates.

Todo indica la posibilidad de un solo pronóstico: gana local.

Metro 75, 2ª rueda: en Avellaneda ganó Independiente 2-1.

Partido 11: Colón de Santa Fe - Newell's

Estadística: jugaron 23 partidos en total. Colón ganó 8 (31 goles), Newell's 8 (36 goles) y 7 empates. Local Colón: jugaron 11 partidos. Colón ganó 5 (20 goles), Newell's 1 (14 goles) y 5 empates.

Otro partido para doble. Siempre con ventaja para Colón, que siendo local le saca ventajas a Newell's. Pronóstico: local y empate.

Metro 75, 2ª rueda: en Santa Fe empataron sin goles.

Partido 12: Témperley Juventud Antoniana de Salta

Estadística del Nacional: primera vez que se enfrentan en estos torneos.

La mayor chance corresponde a Témperley. Pronóstico: gana local.

Partido 13: Atlanta - Rácing

Estadística: jugaron 76 partidos en total. Atlanta ganó 16 (103 goles), Racing 35 (164 goles) y 25 empates. Local Atlanta: jugaron 39 partidos. Atlanta ganó 11 (55 goles), Racing 13 (61 goles) y 15 empates.

Puede ser de Racing, por su mayor potencia ofensiva. Un doble porque juegan en Villa Crespo. Pronóstico: empate y visitante.

Metro 75, 2ª rueda: en Avellaneda ganó Racing 2-1.

AHORA SI...

COSECHE SUS MILLONES de LEONES como el trigo.

LUPA FUB.

4a. GRAN RIFA DE LA CONSTELACION

JUEGA TODAS LAS SEMANAS POR SEIS LOTERIAS NACIONAL - BUENOS AIRES - CORDOBA MENDOZA - TUCUMAN y SALTA

FABULOSOS PREMIOS A LAS 5 - 4 - 3 - 2 y 1 CIFRAS

- VAQUILLONAS A. ANGUS
- AUTOMOVILES
- DEPARTAMENTOS EN MAR DEL PLATA y MILES DE PREMIOS MAS

NECESITAMOS VENDEDORES.

GANANCIAS EVENTUALES PAGAS CUOTA FIJA E INAMOVIBLE

AUTORIZADA POR EL PATRONATO DE LIBERADOS DE LA PROVINCIA DE MENDOZA

ORGANIZA: Club Sportivo Sud - Leones - Córdoba

REPRESENTANTE: Gral. Pedernera 731 - San José (Mza.)

Delegaciones: Morón 255 - Tel. 242083 - Mendoza - 25 de Mayo 961 - Tel. 242764. Mza. - San Martín 1425 - 2º P - Of. 22. Tel. 217247 - Gal. Bamac - Mendoza

En San Rafael: Deoclecio García 508 - Olascoaga 137 - Independencia 1342

En San Martín: Pueyrredón 650.

LICITACIONES

MINISTERIO DE ECONOMIA
CORPORACION DE EMPRESAS NACIONALES
YACIMIENTOS PETROLIFEROS FISCALES
DESTILERIA LUJAN DE CUYO

LICITACION PUBLICA 70 Nº 178

Llámase a LICITACION PUBLICA para REMODELACION SISTEMA DE ALARMA CONTRA INCENDIO Y CIRCUITO ANILLO EN D.L.C.

APERTURA: Día 24 de Octubre de 1975, a las 9 horas, en YPF Destilería Luján de Cuyo.

PLIEGOS: Administración Destilería Luján de Cuyo (Compras y Contrataciones), en días hábiles de lunes a viernes, de 8 a 12 horas.

VALOR DEL PLIEGO: $ 100,00 (CIEN PESOS). 2|10|F|95519|11|10

MINISTERIO DE ECONOMIA
CORPORACION DE EMPRESAS NACIONALES
YACIMIENTOS PETROLIFEROS FISCALES
DESTILERIA LUJAN DE CUYO

Licitación Pública 70 - Nº 179

Llámase a licitación pública para construcción de local sanitario en D. L. C.

APERTURA: 28 de octubre de 1975, a las 9,00 horas, en YPF. Destilería Luján de Cuyo.

PLIEGOS: Administración Destilería Luján de Cuyo (Compras y Contrataciones), en días hábiles de Lunes a Viernes de 8.00 a 12.00 horas.

VALOR DEL PLIEGO: CIEN PESOS ($ 100).

5|10|F|96489|14|10

MINISTERIO DE ECONOMIA
CORPORACION DE EMPRESAS NACIONALES
YACIMIENTOS PETROLIFEROS FISCALES
ADMINISTRACION MENDOZA

LICITACION PUBLICA AM. Nº 1.260

Proyecto y montaje, con provisión parcial de materiales, de una línea trifásico de 13,2 Kv. y dos estructuras normalizadas para subestaciones de 13,2/0,4-0,231 en el Dpto. Malargüe - Administración Mendoza.

APERTURA: Día 27 de Octubre de 1975, a las 11 horas, en calle Salta 672 - Godoy Cruz (Mza.).

VALOR DEL PLIEGO: $ 100,00.

2|10|F|95529|11|10

MINISTERIO DE ECONOMIA
CORPORACION DE EMPRESAS NACIONALES
Yacimientos Petrolíferos Fiscales
DESTILERIA LUJAN DE CUYO

LICITACION PUBLICA 70 - Nº 176

Llámase a Licitación Pública para la PROVISION DE BULONES, ARANDELAS, TUERCAS Y TORNILLOS.

APERTURA: día 21 de octubre de 1975, a as 12 horas, en YPF Destilería Luján de Cuyo.

PLIEGOS: Administración Destilería Luján de Cuyo (Compras y Contrataciones) en días hábiles de lunes a viernes de 8 a 12 horas.

VALOR DEL PLIEGO: Veinte pesos ($ 20,00).

29|9|F|95034|8|10

MINISTERIO DE ECONOMIA
CORPORACION EMPRESAS NACIONALES
Yacimientos Petrolíferos Fiscales
ADMINISTRACION MENDOZA

LICITACION PUBLICA AM. Nº 1.259

Transporte de petróleo en camiones tanque, desde pozos El Sosneado y Puesto Rojas (Zona Malargüe) hasta cargadero Agrelo (Luján de Cuyo), Mza.

APERTURA: Día 20 de octubre de 1975, a las 12.30 horas, en calle Salta 672, Godoy Cruz, Mza.

VALOR DEL PLIEGO: $ 100,00.

29|9|F|16740|8|10|D

MINISTERIO DE ECONOMIA
CORPORACION DE EMPRESAS NACIONALES
YACIMIENTOS PETROLIFEROS FISCALES
DESTILERIA LUJAN DE CUYO

Licitación Pública Nº 70 - 180

Llámase a Licitación Pública para la: ADQUISICION DE BARRAS DE BRONCE.

APERTURA: 29 de Octubre de 1975, a las 8 hs. - Destilería Luján de Cuyo - Mza.

PLIEGOS: Administración Destilería Luján de Cuyo (Compras y Contrataciones), en días hábiles de Lunes a Viernes, de 8 a 12 hs.

VALOR DEL PLIEGO: Veinte Pesos ($ 20). 6|10|F|97116|15|10

ESTABLECIMIENTO LA COLINA
Bodegas y Viñedos GIOL E.E.I.C.
SAN RAFAEL — MENDOZA

Llama a Licitaciones Públicas de acuerdo al siguiente detalle:

LICITACION PUBLICA Nº 5/75 - S. V.

Equipo sistema visible tipo RAND o similar
Fecha de apertura: 21-10-75. - 11 hs.

LICITACION PUBLICA Nº 4/75 - M. E.

Materiales varios - Electricidad.
Fecha de apertura: 22-10-75. - 11 hs.

La apertura de los sobres se llevará a cabo en División Compras y suministros, Callao 300, San Rafael, Mendoza, en la fecha y hora indicados, lugar donde se podrá recabar información y retirar los pliegos de condiciones en días hábiles y en horarios de 8 a 12 y de 15 a 19.

Nos reservamos el derecho de aceptar o rechazar total o parcialmente las ofertas recibidas.

LA EMPRESA

6|10|F|97101|7|10

MINISTERIO DE ECONOMIA
CORPORACION DE EMPRESAS NACIONALES
YACIMIENTOS PETROLIFEROS FISCALES
ADMINISTRACION MENDOZA

LICITACION PUBLICA AM. Nº 1.244

Transporte en ómnibus de personal diurno a zona industrial de YPF - Luján de Cuyo - Mendoza.

APERTURA: Día 23 de octubre de 1975 a las 11,30 horas en calle Salta 672 - Godoy Cruz - Mza.

VALOR DEL PLIEGO: $ 100,00.

29|9|F|95044|8|10

MINISTERIO DE ECONOMIA
CORPORACION DE EMPRESAS NACIONALES
YACIMIENTOS PETROLIFEROS FISCALES
ADMINISTRACION MENDOZA

LICITACION PUBLICA AM. Nº 1.262

Trabajos de hormigón simple y armado para plateas, vigas perimetrales y veredas en zona Malargüe.

APERTURA: Día 28 de Octubre de 1975, a las 11 horas, en calle Salta 672 - Godoy Cruz - Mza

VALOR DEL PLIEGO: $ 100,00.

3|10|F|16944|12|10|D

Gobierno de la Intervención Federal en Mendoza
Ministerio de Bienestar Social
INSTITUTO PROVINCIAL DE LA VIVIENDA

Llámase a LICITACION PUBLICA, para el día y hora que a continuación se detalla por la compra de diversos materiales con destino al BARRIO LOS CEIBOS - GUAYMALLEN.

EXPEDIENTE: 1607-D-75 Ac. 1649-D-75 ARIDOS
DIA: 15/Octubre/75.
HORA: 11.

EXPEDIENTE: 1644-D-75 CAÑOS HºCº
DIA: 15/Octubre/75.
HORA: 12.

Los Pliegos de Condiciones, se encuentran a disposición de los interesados, en la sede del Instituto Provincial de la Vivienda, sita en la calle Emilio Civit 642, en horario de 8 a 13.

1|10|F|95411|7|10|A

MINISTERIO DE ECONOMIA
CORPORACION DE EMPRESAS NACIONALES
YACIMIENTOS PETROLIFEROS FISCALES
DESTILERIA LUJAN DE CUYO

Licitación Pública Nº 70 - 180

Llámase a Licitación Pública para la: ADQUISICION DE BARRAS DE BRONCE.

APERTURA: 29 de Octubre de 1975, a las 8 hs. - Destilería Luján de Cuyo - Mza.

PLIEGOS: Administración Destilería Luján de Cuyo (Compras y Contrataciones), en días hábiles de Lunes a Viernes, de 8 a 12 hs.

VALOR DEL PLIEGO: Veinte Pesos ($ 20). 6|10|F|97116|15|10

MINISTERIO DE ECONOMIA
CORPORACION DE EMPRESAS NACIONALES
YACIMIENTOS PETROLIFEROS FISCALES
ADMINISTRACION MENDOZA

LICITACION PUBLICA AM. Nº 1.244

Transporte en ómnibus de personal diurno a zona industrial de YPF - Luján de Cuyo - Mendoza.

APERTURA: Día 23 de octubre de 1975 a las 11,30 horas en calle Salta 672 - Godoy Cruz - Mza.

VALOR DEL PLIEGO: $ 100,00.

29|9|F|95044|8|10

MINISTERIO DE ECONOMIA
CORPORACION DE EMPRESAS NACIONALES
YACIMIENTOS PETROLIFEROS FISCALES
ADMINISTRACION MENDOZA

LICITACION PUBLICA AM. Nº 1.262

Trabajos de hormigón simple y armado para plateas, vigas perimetrales y veredas en zona Malargüe.

APERTURA: Día 28 de Octubre de 1975, a las 11 horas, en calle Salta 672 - Godoy Cruz - Mza

VALOR DEL PLIEGO: $ 100,00.

3|10|F|16944|12|10|D

MINISTERIO DE ECONOMIA
CORPORACION DE EMPRESAS NACIONALES

LICITACION PUBLICA Nº 1.245

ADQUISICION: FILTROS DE COMBUSTIBLE Y DE ACEITE PARA MOTORES INDUSTRIALES.
APERTURA: 28 de Octubre de 1975, a las 9 horas

LICITACION PUBLICA Nº 1.246

ADQUISICION: MATERIALES ELECTRICOS GENERALES.
APERTURA: 29 de Octubre de 1975, a las 10.30 horas.

LICITACION PUBLICA Nº 1.247

ADQUISICION: ALMIDON PREGELATINIZADO.
APERTURA: 28 de Octubre de 1975, a las 11.30 horas.

LICITACION PUBLICA Nº 1.248

ADQUISICION: EQUIPOS ELECTROBOMBAS CENTRIFUGAS VERTICALES SUMERGIBLES.
APERTURA: 29 de Octubre de 1975, a las 12 horas.

LICITACION PUBLICA Nº 1.249

ADQUISICION: MATERIALES PARA ODONTOLOGIA.
APERTURA: 30 de Octubre de 1975, a las 10.30 horas.

LICITACION PUBLICA Nº 1.250

ADQUISICION: CARBONATO DE SODIO (SODA SOLVAY).
APERTURA: 28 de Octubre de 1975, a las 12.30 horas.

LICITACION PUBLICA Nº 1.251

ADQUISICION: PIROFOSFATO ACIDO DE SODIO.
APERTURA: 30 de Octubre de 1975, a las 12 horas.

LICITACION PUBLICA Nº 1.252

ADQUISICION: VALVULA ESCLUSA DE BRONCE.
APERTURA: 30 de Octubre de 1975, a las 12.30 horas.

LICITACION PUBLICA Nº 1.253

ADQUISICION: AUTOELEVADOR FRONTAL HIDRAULICO HASTA 2.000 KILOGRAMOS.
APERTURA: 31 de Octubre de 1975, a las 12 horas.

LICITACION PUBLICA Nº 1.254

ADQUISICION: CONDUCTORES ELECTRICOS Y ACCESORIOS.
APERTURA: 31 de Octubre de 1975, a las 10.30 horas.

LICITACION PUBLICA Nº 1.255

ADQUISICION: LAMPARAS ELECTRICAS Y REPUESTOS.
APERTURA: 3 de Noviembre de 1975, a las 12.30 horas.

LICITACION PUBLICA Nº 1.256

ADQUISICION: COJINETES RADIALES A RODAMIENTO.
APERTURA: 3 de Noviembre de 1975, a las 10.30 horas.

LICITACION PUBLICA Nº 1.257

ADQUISICION: MATERIAL E INSTRUMENTAL PARA CONSULTORIOS MEDICOS.
APERTURA: 4 de Noviembre de 1975, a las 10.30 horas.

LICITACION PUBLICA Nº 1.258

ADQUISICION: REPUESTOS PARA MOTORES CATERPILLAR
APERTURA: 5 de Noviembre de 1975, a las 10.30 horas.

PLIEGOS: Administración Mendoza - Salta 672 - Godoy Cruz - Mendoza.

VALOR DEL PLIEGO: $ 20,00.

3|10|F|95690|12|10

CORREO ARGENTINO MENDOZA
Concesión Nº 228
Tarifa Reducida
Franqueo a Pagar
Concesión Nº 47/Dto. 8º

LOS ANDES

MENDOZA — Martes 7 de Octubre de 1975 — Año XCIII — Núm. 31.065

Habrá reunión esta noche en Garibaldi 83

Se reunirá esta noche, desde las 21, el consejo directivo de la Liga Mendocina de Fútbol. Tratará asuntos internos, la correspondencia recibida y los despachos que surjan de distintas comisiones. También esta noche se hablará de lo resuelto entre la comisión de árbitros y el plantel de árbitros de primera división, ante el planteo de los jueces sobre el importe de honorarios y viáticos para dirigir en el campeonato provincial.

Gimnasia viaja hoy a Cipolletti, Río Negro

En horas de la mañana de hoy emprenderá viaje con destino a la ciudad de Cipolletti, en Río Negro, la delegación futbolística de Gimnasia y Esgrima. Como se sabe el "Lobo" mendocino enfrentará mañana a Atlético Cipolletti, en partido correspondiente a la sexta fecha del campeonato nacional.

La salida está prevista para las 9.30 de hoy, en un vuelo de Aerolíneas Argentinas, que llevará al plantel "Blanquinegro" a Buenos Aires, con arribo anunciado para las 11.35. La delegación permanecerá en la Capital Federal hasta las 17 de hoy, en que continuará viaje con destino a Neuquén, donde se llegará a las 19.05, de acuerdo a los horaros anunciados por la entidad del parque.

El trayecto entre Neuquén y la ciudad de Cipolletti, en Río Negro, se cubrirá en un ómnibus especial. También se conocen los detalles del regreso, el día jueves. Se saldrá de Neuquén a las 9.50, en un vuelo de Austral, para llegar a Buenos Aires a las 12.15. Allí se partirá a las 13.45, por Aerolíneas, con destino a Mendoza.

En la ciudad de Cipolletti la delegación de Gimnasia y Esgrima se alojará en el hotel Nogaró, donde ya se efectuó reserva de alojamiento.

Angel Mauricio Badía, que podría ingresar como titular en remplazo de Antonio Segundo Vergara. Viaja hoy a Cipolletti con la delegación.

La delegación

Como presidente de la delegación del "Lobo" irá el dirigente Héctor Guzzo; como delegado el directivo, doctor Guillermo Cuervo. Además, el médico del plantel, doctor Luis Reta Herrera; el director técnico, Pedro Pablo Sará; el preparador físico, profesor Aníbal Juliá; el masajusta, Edgardo Quiroga, y los siguientes jugadores: Enrique Juan Reggi, Osvaldo Ernesto Mesa, Alberto Cayetano Guayama, Francisco José Vicino, Oscar Enrique Haack, Eduardo Felipe Velázquez, Juan Carlos Gutiérrez, Martín Enrique Rico, Oscar Anyel Palavecino, Alfredo Raúl Letanú, Carlos Roberto Salguero, Ciro Benigno Lucero, Angel Mauricio Badía, Enrique Orlando Genolet y Juan de Dios González.

Concentración

Ayer, en horas de la tarde, practicaron los jugadores que estuvieron en el banco ante Vélez Sársfield. También los que están en el plantel y no jugaron. El resto tuvo descanso. Los futbolistas que hoy viajan hacia Cipolletti se concentraron anoche, a las 20, en Chacras de Coria.

El equipo

Con respecto al posible equipo titular habrá un cambio obligado. Es que no puede jugar Antonio Segundo Vergara, a raíz de su expulsión frente a los velezanos. Aún no está confirmado su remplazante, que surgirá de Angel Mauricio Badía o Alberto Cayetano Guayama. Quizás el titular sea Badía. Eso lo resolvía anoche el técnico Pedro Pablo Sará. Con relación a otras modificaciones el entrenador del "Lobo" es partidario de no introducirlas.

Vergara

Con relación a la situación de Vergara se tuvo conocimiento, en forua extraoficial, que el informe del árbitro Teodoro Nitti consignaría que fue expulsado por agresión con golpe de puño al rostro de un rival. También el informe contendría serios cargos contra la hinchada de Gimnasia.

Cipolletti

LOS ANDES conversó ayer telefónicamente con el jefe de deportes del diario "Río Negro", de General Roca, señor Morales, quien gentilmente nos brindó información relacionada con la campaña de Cipolletti en el nacional. Señaló que el equipo ha tenido muy buenas actuaciones en condición de local, pero que no lo favorecieron los resultados. Perdió con Aldosivi, de Mar del Plata, (en el clásico de la secciones "A" y "B") y luego con Huracán, por 1 a 0.

Se anticipan cambios en la formación de Cipolletti, pero aún no fueron adelantados por el técnico Juan Carlos Murúa. El plantel ya reanudó los entrenamientos, luego de la aplastante derrota ante River Plate por 6 goles a 1. Cipolletti, que sólo tiene un punto, no había perdido antes por goleada en el presente torneo. Y el punto lo logró como visitante, frente a Estudiantes en La Plata.

El público que sigue la campaña de Cipolletti, nos adelantó el señor Morales, mantiene su confianza en el equipo porque ya está dicho que como local cumplió dos buenas actuaciones, pese a que fue derrotado.

Integrantes del equipo de minibásquetbol de Andes Talleres, que mañana viajarán rumbo al Chaco para participar en el torneo "Aniversario" del club Sportivo Español. Con ellos, Humberto Carra y Orlando Toledo (h).

Minibásquet: equipo de Talleres al Chaco

Acompañados por Humberto Carra y Orlando Toledo (h), realizaron una visita de cortesía a nuestro diario los integrantes del equipo de minibásquetbol del club Andes Talleres que mañana viajarán rumbo a la provincia del Chaco, especialmente invitados, por el club Sportivo Español, para participar en un campeonato con motivo del 50º aniversario de la entidad chaqueña.

Orlando Toledo nos habló de la importancia del certamen, donde participarán 10 provincias, sobre todo por la experiencia que puedan recoger los noveles deportistas. Desde hace tiempo vienen preparándose con toda intensidad, con el fin de dejar bien sentado los prestigios de Mendoza y, por supuesto, de la entidad "Azulgrana".

Se saldrá desde la sede de Andes Talleres a las 24, en un ómnibus especial. El torneo se iniciará el viernes y finalizará el domingo. El lugar será la localidad de Villa Angel, Chaco.

Tanto Toledo como Humberto Carra, recalcaron especialmente que merced al apoyo financiero de la Comisión de Padres de Minibásquetbol de Mendoza, del club Andes Talleres y de varias casas comerciales, puede ser posible el viaje de los niños.

La nómina de la delegación será la siguiente: delegado: Orlando Toledo; monitor entrenador: Raúl Brioude y los jugadores: Sergio A. Pérez; Alberto V. Armendáriz; Jorge A. Armendáriz; Héctor Quiroga; Eduardo Carra, Marcelo G. Armedáriz, Angel P. Puentes, Juan I. Basso, Raúl L. Palero, Oscar Peña y Alejandro Antón.

El festival de "Los Cincuentones" el 10

La Peña del Boxeo ya tiene todo preparado para el "Festival de los Cincuentones", a realizarse el viernes próximo en Mitre 1771.

Esa entidad anunció la serie de actos programados para ese festival. Se informó que el jueves a las 16, arribará al aeropuerto de El Plumerillo la delegación de ex boxeadores invitados para participar del festival. La Peña del boxeo anunció que llegarán deportistas de gran trascendencia en el pasado boxístico del país, como Pascual Pérez, Kid Cachetada, Rafael Merentino, Ricardo Calicchio, Ricardo González, Carlos Beichi, Andrés Selpa, Jorge Fernández, José Smecca, Carlos Cañete y Raúl Landini, este último encabezando la delegación como presidente de la Casa del Boxeador de Buenos Aires.

Por Mendoza, le brindarán la recepción Gregorio Espinola, Juan Oviedo, Valeriano Mesa, Roberto Domínguez, Francisco Gelabert, Guillermo Cano, Miguel Carrasco, Luis Toledo, Carmelo Sosa, Regino González, Osvaldo Paredes, Raúl Vargas, Víctor Ayerk, Florencio Montaña, Leoncio Ontiveros, Arístides Pedot y otros deportistas. Todos ellos, junto a Nicolino Locche, Carlos Alberto Aro y Mario Ortiz, compondrán la representación local en esta fiesta del boxeo.

Después del arribo a El Plumerillo en un avión de Aerolíneas Argentinas, se tiene previsto a las 20 del jueves rendir un homenaje a Fray Luis Beltrán, frente a la estatua ubicada en Córdoba y San Martín. Luego partirá una caravana por la avenida San Martín hasta calle Colón. La marcha será encabezada por un atleta que portará una antorcha olímpica, a la que seguirá un vehículo transportando a todas las figuras boxísticas nombradas. Las bandas deportivas "Caudillos del Parque", "Pumas del Norte" y "Lobos del Parque" acompañarán la caravana. También irá un carruaje antiguo transportando señoritas que arrojarán flores y volantes anunciando las figuras que actuarán en el festival del viernes.

Los actos continuarán a las 20.45 del jueves —luego de la caravana—, con una conferencia de prensa a realizarse en la sede de la Comisión Mundial 1978 en la Dirección Provincial de Turismo. A las 22, se cerrarán los actos de ese día con una cena a servirse en la sede del Sindicato de Vendedores de Diarios y Revistas.

El viernes habrá una visita a las destilerías de Y.P.F. y zonas adyacentes. A las 13, se ofrecerá un almuerzo a los visitantes en dependencias de las destilerías.

El festival

El festival de boxeo denominado de "Los Cincuentones", se cumplirá a partir de las 21 y posteriormente a la velada pugilística, habrá una cena de camaradería ofrecida por el Sindicato Unido de Petroleros del Estado, en la sede del club Y.P.F.

El sábado, a las 10, habrá una misa en la capilla del cementerio de la Capital, con un homenaje a ex boxeadores fallecidos. Posteriormente habrá visitas al Parque General San Martín y a las 13, un almuerzo en el Club Jorge Newbery. Para las 21, está anunciada la cena denominada de la despedida.

La delegación visitante viajará de regreso a la Capital Federal, el domingo, a las 9, por vía aérea.

La Peña del Boxeo hizo una exhortación para que los aficionados al deporte de Mendoza, asistan a todos los actos dispuestos, que se iniciarán con la recepción y desfile por la avenida San Martín, el próximo jueves, a las 20.

Festival de boxeo hubo en Guaymallén

Con interesantes combates entre aficionados reanudó sus festivales boxísticos en día domingo, el club Guaymallén.

Púgiles de Gutiérrez, Palmira y de la institución organizadora protagonizaron siete enfrentamientos, la mayoría de ellos contaron con el aplauso de la crecida concurrencia, entre los que se destacaban damas y niños.

En la mejor pelea de la velada, Omar Moliné de Guaymallén, doblegó por puntos, tras hacerlo caer por dos veces a Juan Coca de Palmira, quien, muy valiente se mantuvo en pie hasta el final.

Resultados

Categoría liviano, Leandro Ibarra (Palmira) y Felipe Araya (Gutiérrez) igualaron en discreto match; medio mediano liviano, Omar Moliné (Guaymallén), venció por puntos a Juan Coca (Palmira); pluma, Delfín Mamani (Guaymallén) hizo abandonar a Francisco Pizarro (Gutiérrez), en el segundo round; medio mediano liviano, Francisco Córdoba (Guaymallén), fue vencido por decisión del jurado por Dante Cerradilla (Gutiérrez). Este combate fue de trámite áspero y emocionante; pluma Benicio Morales (Guaymallén) y Mario J. Torres (Gutiérrez). Ganó Torres por abandono en el segundo asalto. Muy buena la decisión del técnico Héctor Mora al arrojar la toalla. Evitó así a su pupilo un castigo innecesario; pluma, Ramón Vera (Guaymallén), perdió por puntos frente a Esteban Bustos (Gutiérrez); liviano, Silverio Rodríguez (Palmira) y Antonio Pereyra (Gutiérrez) igualaron en una lucha de escaso brillo.

Arbitraron los distintos combates los señores Gianfrancesco Ruggiero, Enrique Farina, Rubén Borgias, y Raúl Naim.

Se recaudaron $ 4.790.

Es de mencionar como nota emotiva que Ramón Vera, representante de Guaymallén, hizo entrega de un ramo de flores a una anciana asistente a la reunión, anticipándose a los festejos del "Día de la Madre".

Marquezado ascendió a primera división "A"

SAN JUAN. — Marquezado derrotó en el segundo cotejo final a Arbol Verde por 5 a 4, y se clasificó campeón del torneo de Primera "B" debiendo militar, por lo tanto, en la división superior durante 1976.

El equipo del Oeste, capitaneado por el veterano y siempre eficiente Américo Muñoz, logró este lauro luego de militar un año en la división de ascenso por cuanto descendió al finalizar el torneo de 1974.

El primer cotejo entre los del "Far West" y "Arbolinos" había concluido con un empate en un gol. Ayer al cabo de los 90" del partido que se jugó en cancha de San Martín bajo la dirección del señor Humberto Marcianessi, el resultado fue de 2 a 2.

Se jugo un alargue de 30m. y persistió la igualdad, motivo por el cual se debieron arrojar tres penales por bando.

Cruviller anotó los tres goles desde los doce pasos para Marquezado, mientras que Sidam, de Arbol Verde, señaló sólo dos y el restante fue contenido por el arquero Tobares, del equipo campeón.

EL DEPORTE NUESTRO DE CADA DIA

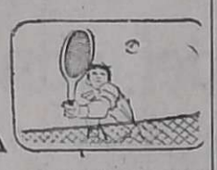

El deporte está nutrido de hechos aparentemente intrascendentes a los que no se les da estado público, pero que, sin embargo, sirven para dar energías, para redoblar esfuerzos, para seguir en la lucha en la que muchos dirigentes se encuentran empeñados, y que mas son las críticas que reciben que el estímulo que se merecen. Por eso viene al caso, por lo inusual y por lo que significa en si para la entidad que la ofreció y para los dirigentes que la recibieron, la demostración que brindó el Club Israelita Macabi a dirigentes y ex dirigentes de la Federación Mendocina de Tenis. Una demostración sencilla, pero llena de cordialidad, que sirve para valorar la calidad del club que tuvo la iniciativa y que renueva esfuerzos en quienes la recibieron.

En su cámping de calle Las Cañas, en Guaymallén, el Club Israelita Macabi hizo servir una cena criolla en agasajo de las nuevas autoridades de la Federación Mendocina de Tenis, recientemente electas, y de quienes cumplieron también con la función directriz en temporadas anteriores en el ente rector del tenis mendocino.

En torno a esa muy cordial mesa, y luego de un "petit" torneo del que fueron participantes los propios agasajados, se sentaron los ex presidentes doctores Juan Carlos Menghino y Franklin Cuervo y el señor Juan Bravetti, que recibieron así una demostración que bien se merecían, y las actuales autoridades, señores David Niemetz, Francisco Guíñez, doctor Julio Gigena, Alberto Cachi, Roberto Benegas, Roberto Hertlein, Juan Arenas, Benito Pérez y Cayetano Pistone, encabezadas por el actual presidente, señor Manuel Mateo G. El presidente del camping, señor Víctor Fratelli, el capitán del Club, señor Adolfo Fliger y el señor Abraham Rerda, miembro de la comisión directiva, fueron los anfitriones que no descuidaron nada para que todo fuera perfecto, y los portadores del reconocimiento del Club Israelita Macabi, para quienes fueron y para quienes son los dirigentes del tenis mendocino. Una fiesta de muy grata recordación y de hondo contenido para quien la brindó y para quienes fueron sus destinatarios.

Gesto sencillo, pero valioso el del Club Israelita Macabi, una entidad que prestigia al deporte de Mendoza.

La oportunidad resulta propicia para hacer público un mensaje que las autoridades de la Federación Mendocina mantuvieron en silencio, en el que se pone de manifiesto que lo realizado por el Club Israelita Macabi no fue una demostración más sino algo que bien merecían sus destinatarios. Con motivo de la realización del campeonato argentino para menores, que organizó la Federación Mendocina de Tenis, la Asociacion Argentina de Tenis envió una conceptuosa nota al presidente del ente local, en la que destaca la excelente organización del torneo, la incansable y consecuente labor de todos los miembros del consejo directivo y sus colaboradores. En la parte final la nota de la Asociacion Argentina dice: "Por todo lo antedicho, nos cabe el placer de extenderle nuestra especial felicitación, que rogamos hacer extensiva a todos los miembros del consejo directivo, colaboradores, funcionarios y empleados de la Federación Mendocina de Tenis".

Torneo del Club de Campo Mendoza

En el Club de Campo Mendoza, concluirá el sábado y domingo el torneo clasificatorio de golf del club, en las distintas categorías de damas y caballeros. Los partidos semifinales y finales se jugarán a 18 hoyos y de esta manera el Club de Campo preparará a sus jugadores con vistas al campeonato cuyano que se disputará los días 17, 18 y 19 y que contará con la participación de golfistas de San Juan, San Luis, Villa Mercedes, Córdoba y Buenos Aires.

Amistoso entre dirigentes de básquetbol

La Federación Mendocina de Básquetbol y la Asociación de ese mismo deporte, vienen manteniendo un contacto permanente con el objeto de tratar todo lo relacionado a la realización del campeonato argentino de clubes campeones.

Ha quedado concretado un partido amistoso entre equipos formados por dirigentes de la Asociación y Federación de Básquetbol, para el viernes próximo en cancha a designarse.

Con tal motivo, la Asociación citó para el miércoles, a las 21, en cancha de Anzorena, a los siguientes consejeros: J. Martínez, D. Falcioni, C. Ojeda, C. Arancibia, L. Arata, A. Aguer, M.Fragapane, T. de la Reta, J. Yamín, A. Acosta Rodríguez, P. Lorenzo, P. Carrión, O. Moricci, R. Ponce, A. Baldón y S. Gabay.

Delegado será Francisco D'Alessandro; cronometrista: Z. Piovesan; presidente de mesa: R. Silva; director técnico: O. Serapio y como jueces actuaran A. García y P. Merlos.

Guaymallén y la cena de los campeones

La cena denominada de "Los Campeones" hará realizar el Club Deportivo Guaymallén, el próximo viernes. El acto es para festejar la obtención del campeonato de primera "B" de 1975, de la Liga Mendocina de Fútbol. Los interesados en concurrir a la cena, pueden adquirir las tarjetas en la secretaría de esa entidad, en el horario de 16 a 20.

Básquet: un cuadrangular ganó Rácing

BAHIA BLANCA, 6 (Télam). — El Rácing Club de Avellaneda ganó el torneo cuadrangular de básquetbol, organizado en esta ciudad, por el Club Leandro N. Alem, equipo que milita en el torneo local de segunda de ascenso.

Rácing, donde sobresalió García Castro, se impuso a L. N. Alem, por 51 a 50, en el partido final. Por su parte, Deportivo San Andrés, derrotó al equipo local, 9 de Julio, por 78 a 66.

Las posiciones finales quedaron como sigue: 1º) Rácing Club; 2º) Leandro N. Alem; 3º) Deportivo San Andrés y 4º) 9 de Julio.

GUIA DEPORTIVA

Automovilismo

La Asociación Sanjuanina de Volantes, trabaja activamente en la realización de un festival mecánico para el domingo 12 de octubre. El mismo tendrá como escenario al autodrómo Zonda y se disputarán competencias de Turismo Nacional clases "A", "B" y "C".

Las categorías "B" y "C" tendrán puntaje para el campeonato argentino y se disputarán en dos series en cada una.

Los horarios de entrenamiento están reservados para el viernes y sábado y no habrá pruebas de clasificación, ya que el orden de largada será por los lugares que los corredores ocupan en el escalafón actual.

Básquetbol

Prosigue en la fecha en torneo aniversario "J. García", organizado por el club Manuel Sayanca, para equipos de primera "B". A las 20.45 jugarán A.M.S.A. y Olimpia y a las 21.45 lo harán Murialdo vs. Y.P.F. el jueves y en los mismos horarios, lo harán O.S.N. vs. Cultural Israelita y Pedro Molina vs. Unión Vecinal Dorrego.

—Esta noche se jugará básquetbol, femenino, por el certamen oficial de primera "B" de la Asociación Mendocina. Por la segunda fecha lo harán Giol vs. Olimpia; Pedro Molina vs. U. V. Dorrego; Godoy Cruz vs. Atenas y U.N.C. vs. Mendoza de Regatas. A manera de preliminar jugarán las divisiones cadetas.

Bochas

Mañana continúa la disputa del campeonato oficial de bochas por tercetos, en las distintas divisiones.

En primera y reserva "A" se jugarán los siguientes partidos: San Martín vs. Vélez Sársfield; Murialdo vs. Villa Marini; V. Hipódromo vs. Corralitos; Giol vs. Agustín Alvarez; Cieneguita vs. Talleres y Agua y Energía vs. Independiente. Además se desarrollará el programa de las divisiones primera y reserva "B"; segundas "A" y "B" y terceras "A" y "B". Las cuarta y quinta jugarán el jueves.

Los últimos resultados registrados en primera "A", son los siguientes: Cieneguita 2; San Martín 18. Agua y Energía 12; Giol 18. Talleres 11; Murialdo 18; A. Alvarez 14; Vélez Sársfield 18 y Corralitos 18; Godoy Cruz 13.

Fútbol

La Asociación Mendocina de Arbitros de Fútbol comunicó que con motivo de celebrarse el "día del árbitro" se realizará una cena a servirse en su sede social de Salta 2432, en la que se reunirán árbitros, socios y sus respectivas familias.

Los interesados podrán adquirir sus respectivas tarjetas hasta el día jueves 9.

Motocross

Informó la Asociación Volantes del Este, a través de su subcomisión de motociclismo, sobre la realización de un festival de motocross, para el domingo, en una pista diseñada especialmente para este tipo de espectáculos, la que está establecida en el autódromo "Jorge Angel Pena", de la ciudad de San Martín.

El escenario ha sido preparado con el asesoramiento del Motocross Maipú y será supervisado por al Federación Regional de Motocross Mendoza.

Las pruebas a disputarse se iniciarán a partir de las 15.30 y participaran máquinas de 98; 100; 125 y 200 cc., en distintas baterías.

—El Club Boca Júniors, celebrando sus 45 años de vida ha organizado para el domingo venidero un festival de motocross. El mismo se llevará a cabo en las instalaciones del club, Génova 3802 a partir de las 15, el que será controlado y fiscalizado por la Federacion Mendocina de Motociclismo.

Los informes e inscripciones serán atendidos en la secretaría del Club Boca Júniors, en los horarios de 17 a 21.30.

Pesas

El sábado próximo se desarrollará la cuarta fecha del campeonato mendocino de levantamiento de pesas. La reunión se llevará a cabo en las instalaciones de la Cooperativa integral Barrio General San Martín Ltda. El torneo lleva el nombre de Carlos D. Sisti, en memoria al desaparecido dirigente.

La competencia dará comienzo a las 18.30, efectuándose previamente, desde las 17.15 el pesaje de los atletas.

Farmacias de turno en la región de Cuyo

PROVINCIA DE MENDOZA

Capital. — Hasta las 24: "Independencia", Rivadavia 426, Tel. 244186; "Libertad", Juan B. Justo 701, Tel. 214022; "San Jorge", Garibaldi 83, Tel. 243652. Día y noche: "El Mercado", Las Heras 301, Tel. 256638; "Modelo", Martín Zapata 302, Tel. 217070; "Fratea", Videla Correas 402, Tel. 214896.

Policlínico Fleming: Teléfonos 241810 y 245792.
Hospital Central: Teléfonos 240063 y 245287.
Hospital Emilio Civit: Teléfonos: 250000 y 216320.
Hospital Ferroviario: Teléfono 252600.
Hospital El Carmen: Teléfonos 220279 y 220803.
Servicio Sacerdotal Nocturno: De 21.30 a 6.30, Tel. 255654.
División Bomberos: Teléfono 244888.
Comando Radioeléctrico de la Policía: Teléfono 244444.

Godoy Cruz. — Hasta las 24: "Santa Rosa", Colón 901, Tel. 223151; "Fátima", Perito Moreno 1402, Tel. 222609; "Del Puente", San Martín 768, Tel. 223305. Día y noche: "Godoy Cruz", Rivadavia 499, Tel. 220372; "Sandino", Paso de los Andes 1302, Tel. 222203; "Parque", Revolución de Mayo y Bolívar, Tel. 223922.

Las Heras. — Hasta las 24: "Moyano", San Martín 299, Tel. 214376. Día y noche: "Del Valle", Doctor Moreno 2205, Tel. 217568.

Guaymallén. — Hasta las 24: "Muria", Remedios Escalada 1377, Dorrego; "San José", Godoy Cruz 399, Tel. 214448; "Nihuil", Godoy Cruz y Félix Suárez, Villa Nueva. Día y noche: "Cobo", Cobo y Juan G. Godoy, Tel. 292409; "Rosario", Bandera de los Andes 1470, Tel. 260068; "Del Barrio", Las Heras y Correa Sáa, Tel. 258932; "Cabildo", Cabildo 493, Barrio Santa Ana, Tel. 260069; "San Roque", Carril Nacional 7002, Rodeo de la Cruz, Tel. 3; "Bermejo", Carril Bermejo s/n., Tel. 260209.

San Martín. — Hasta las 24: "Del Siglo", Alem 133, Tel. 21405; "Tucumán", Tucumán y Mitre, Tel. 22714. Día y noche: "Argentina", 25 de Mayo y Gutiérrez, Teléf. 21218.

Luján de Cuyo. — Día y noche: "Pasteur", San Martín 1169, Tel. 980623.

Maipú. — Día y noche: "Gómez", Padre Vázquez 954, Tel. 972941.

Gutiérrez. — Hasta las 24: "Estación", 6 de Setiembre y Maza, Tel. 972625. Día y noche: "El Globo", Ozamis 501, Tel. 972207.

Junín. — Día y noche: "Del Pueblo", Mitre 234, Tel. 8.

Rivadavia. — Día y noche: "San Roque", Lavalle 602, teléfono 42273.

La Paz. — Día y noche: "Cuesta", Sármiento y San Martín, Tel. 21.

Tunuyán. — Día y noche: "Ramírez", San Martín 1242, Tel. 2357.

Tupungato. — Día y noche: "Moderna", Belgrano 469, teléfono 77.

La Consulta. — Día y noche: "Luarca", San Martín 242, Tel. 11.

Villa Atuel. — Día y noche: "Lourdes".

San Rafael. — Día y noche: "Mitre", Hipólito Yrigoyen 267, Tel. 24123; "Diamante", Mitre y Pichincha, teléfono 24150.

General Alvear. — Día y noche: "Independencia", Libertador Sur 80, Tel. 2675.

Malargüe. — Día y noche: "San Antonio", San Martín 530, Tel. 47.

PROVINCIA DE SAN LUIS

Capital. — Día y noche: "Lourdes", Pringles 949, Teléf. 4553; "Leo", San Martín 1084, Tel. 3243; "Central", Ayacucho 1173, Tel. 4058; "Los Barrios", San Juan y E. Adaro, Tel. 4152.

Ciudad de Mercedes. — Día y noche: "El Aguila", Pedernera 401, Tel. 1056; "San Roque", avenida 25 de Mayo 589, Tel. 1392; "Santapau", General Paz y Doctor Zavala Ortiz, Tel. 1564.

Intercolegial de ajedrez se inició

Se disputó el fin de semana pasada la primera y segunda ronda del torneo intercolegial de ajedrez, que es organizado por la Federación Mendocina de ese deporte y cuenta con el auspicio de Muñoz S.A.

Participan de este torneo 18 equipos representativos de otros tantos colegios, lo que habla bien a las claras del interés despertado por este evento.

Los resultados registrados en la primera rueda fueron los siguientes: en la zona "A": Tomás Godoy Cruz 2; Universitario Central 2. San Buenaventura 3; San Luis Gonzaga 1. Fray Luis Beltrán 0; Liceo Agrícola 4. Químico Industrial de Las Heras 1½; Martín Zapata 1½. En la zona "B": Agustín Alvarez 3½; Santo Tomás de Aquino ½; I.C.E.I. 1; Humberto de Paolis 3. Sarmiento de Tupungato 0; Técnico Industrial de Maipú 3 y San Pablo de Luján 0; Comercial Manuel Belgrano 4.

En la segunda rueda se produjeron los resultados que siguen: Zona "A": Liceo Agrícola 2; Química Industrial de Las Heras 2. San Luis Gonzaga 0; Fray Luis Beltrán 2. Universitario Central 2½; San Buenaventura 1½ e Instituto Belgrano 2; Tomás Godoy Cruz 2. En zona "B": Emilio Civit 2; San Pablo de Luján 0. Humberto De Paolis 4; Instituto Sarmiento de Tupungato 0. Santo Tomás de Aquino 4; I.C.E.I. 0 y Liceo Militar Espejo ½; Agustín Alvarez ½.

El certamen proseguirá con la disputa de la tercera rueda el sábado próximo a las 15 y el domingo a las 9, se jugará por la cuarta rueda. La totalidad del programa se desarrollará en el local de Rioja 1232 de ciudad.

Se desglosa hoy la 20ª fecha en San Rafael

SAN RAFAEL. — Esta noche, a las 21, se reunirá el consejo directivo de la Liga Sanrafaelina de futbol en cuya oportunidad se procederá a la preparación del programa de partidos correspondientes a la novena fecha de la ronda de los desquite, antepenúltima del certamen.

La jornada prevé al realización de los siguientes partidos: Goudge en su cancha recibirá a Deportivo Argentino; Rincón del Atuel a Villa Atuel; Monte Coman jugará con Atuel Norte; Quiroga será local frente a Pedal y Las Paredes, recibirá la visita del puntero e invicto Huracán.

Con mucha expectación se aguarda esta proxima fecha, de modo especial el partido que sostendran Las Paredes y Huracán, en cancha del primero. Ese señalado interés tiene su lógica ya que Huracán con solo alcanzar el empate, se habrá consagrado virtual campeón del presente torneo.

Programa de Radio y TV

VINOS GARGANTINI
SIEMPRE BUENOS SIEMPRE IGUALES

Ofrecemos a continuación los programas de acuerdo con el detalle que nos han suministrado las respectivas radios y teleemisoras.

Canal 7 - Mendoza

12.15 Carta de ajuste con música selecta.
12.25 Apertura y Santoral.
12.30 Los picapiedras.
13.00 Noticiero 7 1ra. edición.
13.30 Antes de la historia.
13.35 Matinée primera sección. Hoy: "El Bocón".
15.30 Matinée segunda sección. Hoy: "Culpable de crimen".
17.00 Ayer fue mentira.
17.30 Buenas tardes, mucho gusto
19.00 Los acuanautas.
20.00 No hace falta quererte.
21.00 Noticiero 7 2da. edición.
21.30 Sam Cade, el inflexible.
22.30 El mundo del espectáculo. Hoy: "Mi bella acusada".
0.30 Palabras para recordar. - Secret. Medios Comunic.

Canal 9 - Mendoza

12.30 Noticiero en directo.
13.30 La hora de Andrés.
14.45 Cine para la familia. Hoy: "Lejos del cielo".
16.00 Ben Casey.
17.00 Otra vez ayer.
17.30 Maverik.
18.30 Este es mi mundo.
19.00 Dibujos animados. Hoy: "Superman" y "La isla de Guilligan".
20.00 Alguien por quien vivir.
21.00 Noticiero Nueve.
22.00 Odol Pregunta.
22:30 Tu rebelde ternura.

EL PLACER DE VIVIR

LRA 6 y LRA 34 Radio Nacional Mendoza

6.35 Efemérides argentinas.
6.40 Por los senderos de la patria.
7.30 Orquestas típicas.
8.05 Notas y música para usted.
9.15 Variedades musicales.
9.30 Boletín cultural.
9.35 Variedades musicales.
10.05 El futuro de nuestra alimentación.
10.20 Estampa ciudadana.
10.30 Nuestros hijos.
11.05 Danzas y cantares nativos.
11.30 Dirección Provincial de Defensa Civil.
11.35 El cofre de las melodías.
12.05 Folklore en Nacional.
13.15 Pequeñas joyas de la música.
13.30 Boletín Gobierno de Mendoza.
13.35 Concierto de mediodía.
14.30 Música para todos.
15.05 Selección típica.
15.30 Cita con la canción.
15.45 Mundo infantil.
16.05 El libro leído para usted.
16.20 Danzas argentinas.
16.30 Una luz en el camino.
16.35 América, su música y su canto.
17.15 Concierto de la tarde.
18.05 Tango y folklore.
18.30 Boletín cultural.
18.35 Punto seguido.
19.05 Efemérides musical.
19.30 Servicio social internacional.
19.35 Galicia en América.
20.05 Solistas y conjuntos argentinos.
20.30 Arte en Londres.
21.15 Danzas de ballet.
21.30 Pequeño concierto.
22.05 Teatro breve: "Quimera", de Federico García.
22.20 De nuestra discoteca.
23.05 Simplemente para recordar.
24.00 Exigencia.
1.00 Con permiso, solemnidad.

VINOS GARGANTINI
SIEMPRE BUENOS SIEMPRE IGUALES

ADETA S.A.C.I.F.I.A
Importadores exclusivos de la línea de aditivos
STP
Tiene el agrado de comunicar que ha designado distribuidores exclusivos para la Provincia de Mendoza a la firma
OVI LTDA. S.R.L.

OVI LTDA. S.R.L.
VIDELA CORREA 58 - TEL. 244443 - MZA.
DE CARLOS MANZANO, FCO. PAVIGLIANITI Y Dr. C.ZANETTINI
Agradece a
ADETA S.A.C.I.F.I.A
el haberles designado como sus distribuidores exclusivos, en la provincia de Mendoza de la afamada línea de aditivos
STP
MAGO